This is a digital copy of a book that was preserved for generations on library shelves before it was carefully scanned by Google as part of a project to make the world's books discoverable online.

It has survived long enough for the copyright to expire and the book to enter the public domain. A public domain book is one that was never subject to copyright or whose legal copyright term has expired. Whether a book is in the public domain may vary country to country. Public domain books are our gateways to the past, representing a wealth of history, culture and knowledge that's often difficult to discover.

Marks, notations and other marginalia present in the original volume will appear in this file - a reminder of this book's long journey from the publisher to a library and finally to you.

Usage guidelines

Google is proud to partner with libraries to digitize public domain materials and make them widely accessible. Public domain books belong to the public and we are merely their custodians. Nevertheless, this work is expensive, so in order to keep providing this resource, we have taken steps to prevent abuse by commercial parties, including placing technical restrictions on automated querying.

We also ask that you:

+ *Make non-commercial use of the files* We designed Google Book Search for use by individuals, and we request that you use these files for personal, non-commercial purposes.

+ *Refrain from automated querying* Do not send automated queries of any sort to Google's system: If you are conducting research on machine translation, optical character recognition or other areas where access to a large amount of text is helpful, please contact us. We encourage the use of public domain materials for these purposes and may be able to help.

+ *Maintain attribution* The Google "watermark" you see on each file is essential for informing people about this project and helping them find additional materials through Google Book Search. Please do not remove it.

+ *Keep it legal* Whatever your use, remember that you are responsible for ensuring that what you are doing is legal. Do not assume that just because we believe a book is in the public domain for users in the United States, that the work is also in the public domain for users in other countries. Whether a book is still in copyright varies from country to country, and we can't offer guidance on whether any specific use of any specific book is allowed. Please do not assume that a book's appearance in Google Book Search means it can be used in any manner anywhere in the world. Copyright infringement liability can be quite severe.

About Google Book Search

Google's mission is to organize the world's information and to make it universally accessible and useful. Google Book Search helps readers discover the world's books while helping authors and publishers reach new audiences. You can search through the full text of this book on the web at `http://books.google.com/`

Bilder und Klänge aus

Rudolstadt

K. A. Halle Buchbinderei Leipzig.

Ger L
1058
801.30

Harvard College
Library

FROM THE FUND IN MEMORY OF
Henry Wadsworth Longfellow
BEQUEATHED BY HIS DAUGHTER
Alice M. Longfellow
MDCCCCXXIX

Digitized by Google

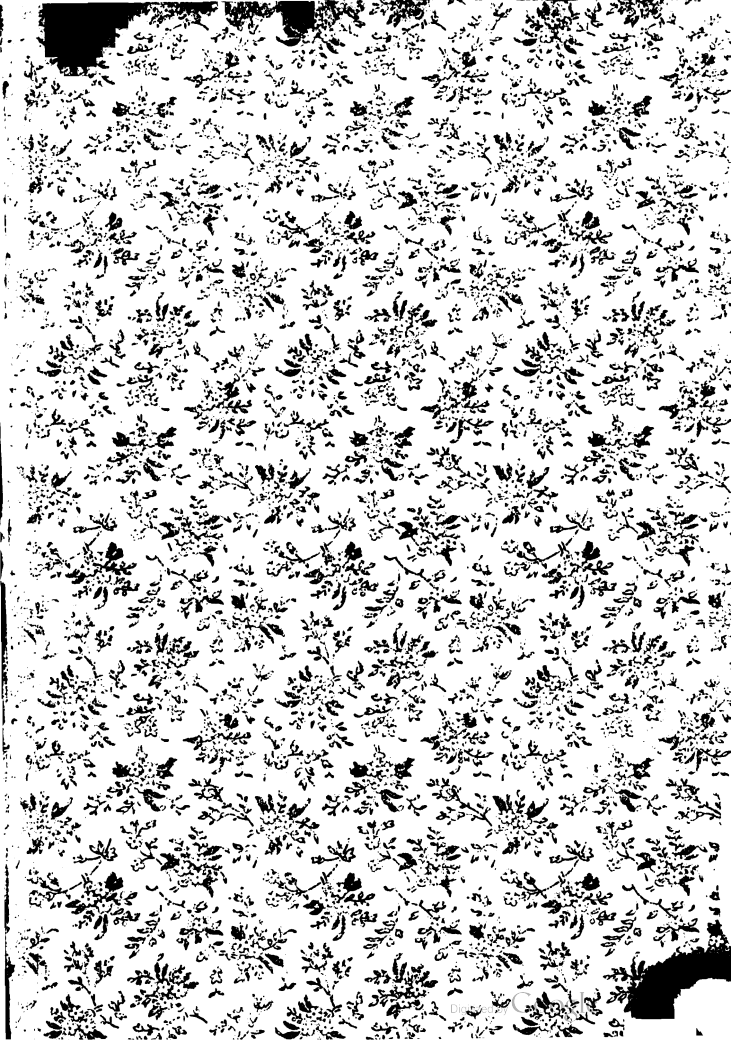

Digitized by Google

Bilder und Klänge

aus

Rudolstadt

in Volksmundart.

Von

Anton Sommer.

Gesammt-Ausgabe.

II. Band.

Sechszehnte Auflage.

Rudolstadt 1902.

Druck und Verlag der Fürstlich priv. Hofbuchdruckerei.

F. Mitzlaff.

Digitized by Google

GELL 1058.Sol.30

HARVARD COLLEGE
JAN 23 1931
LIBRARY

Longfellow Fund

Digitized by Google

1.

's beste Thäl.

Wie unser Gott 'n grußen Herrn
De Walt gab in de Rapse,
Daß Jeder nähm', was paßte fer'n,
Da war d'rsch ä Gegrapse,
Da ging's gottheillus dröber har,
Das bald kä Eckchen übrig war.

's war aber freilich nech egal,
Wie 's Grapsen war gerathen;
Dar hat änn Fatzen korz un schmal,
Dar hat änn grußen Fladen.
Wie's aber ämal war verbei,
Da mußten se zufröden sei.

Von Allen aber Aener hat
Gekröcht derbei ä Flacke,
Da warn wul von dan annern satt
De Fönger dernach lacke;
Dadröber giht off Arden nischt,
Dar hat das beste Thäl erwischt,

Digitized by Google

's ös epper nech su sihre brät,
Mer kann's gar bald ermasse,
's ös aber änne Raretät,
Warsch siht, kann's nech vergasse.
Un war salthier geboren ös,
Dar dankt 'n lieben Gott gewöß.

Das Flack, in voller Herrlichkät,
Sieht aus, wie ä Schmuckkastchen,
Met grinen Sammte ausgeläht,
Un ronderömm met Quastchen,
Un wu mer nur hönn gucke kann,
Da lacht's änn gar su freindlich an.

Un drönne funkelt's, no die Pracht!
Von Sölber un von Golde,
Als wär'sch nur daderzu gemacht,
Daß mer sich freie sollte;
Un guckste 's alle Tage an,
Da haste neie Fräde dran.

Wie änne Schlange drönne läht
De blanke Sölberkette,
Die blötzt un flinkert ömmer met
D'r Sonne omm de Wette.
Un ungefadelt, gruß un klän,
Läht Edelstän an Edelstän.

Digitized by Google

Un ſu in Sammte off 'n Rand,
Höbſch eingefaßt met Franſen,
Da läht ä grußer Diamant.
Das ös d'r Hub von Ganzen;
Dar brennt in hallen Sonnenſchein,
Als guckte mer zu'n Himmel nein.

Etz rath ämal, war das muß ſei,
Dan angehiert das Flacke,
Wonach'r Völ, ech bleib derbei,
De Fönger warn lacke?
Un haſte's raus, frei dich met mir,
Denn, gucke! — ech bön a von hier.

Digitized by Google

2.

An Pfingstheiligabend.

's ös wahr, Weihnachten bröngt völe Fräde, un de Usterfeiertage machen a 's Harze fröhlich, aber Pfingsten hat doch das in Voraus, daß da de Leite an labennigsten un lustigsten sinn, weil 's gerade in de Zeit fällt, wu Alles sich met freit, un de Arde salber sich potzt un 's Fast met feire hölft. 's ös Pfingstheiligabend. De Leite schleppen sich frih schonne met grinen Berken, die se off 'n Marke vorne gekaft hann, gruße un kläne, druschliche un derrleckrige, wie se aben 's Geld derzu hann, aber a 's Aermste wendt ä paar Dreier dran, denn 's wär ju nech wie Pfingsten, wenn nech in d'r Ecke in Hause su ä Bämchen in änn Stotze ständ un met sein' fröschen, hallgrin' Blättern nach Frihling röch. De Weibsleite hann heite alle Hände voll zu thun, da war'n de Fanster geschellt un gepotzt, bis se blitzblank sinn, nachen de Treppen gescheiert un met ränklichen Sande bestreit, nachen de Gassen räne gekehrt, oder 's Gescherre an' Borne blank gemacht, un war da

Digitized by Google

dermet schonne fert'g ös, dar träht seine Kuchen bei'n Bäcke, döcke un dönne, trockne un nasse, wie 's de Werthschaft hargöbt, un Gruß un Klän freit sich off's heilige Fast, denn 's ös ju a ä Pfingstwatter, daß änn 's Harz in Leibe lache muß. De liebe Sonne funkelt von blauen Himmel ronger, als wenn se salber ihre Fräde dran hätte, daß se su blitze kann. In Garten stihn de Kerschbäme in voller Blithe un schötteln de weißen Blätter 'n Tolpanen off de bunten Käpfe, daß se ausstihn, wie beschneit, un 'n Jelängerjelieber un 'n Schasmin riecht mer schonne von weiten. Völe Fremde schlendern dorch de Gassen, denn omm die Zeit, da giht's straß'g hier dorch, ganze Schwärme von lustigen Studenten, die ihre Schwänke treiben, ganze Letterwagen voll krölender Leite, die sich ä Feiertagsvergnigen mache woll'n, un de Post kann nech Fare satt offtreibe fer alle die Fremden, die nach Schwarzborg woll'n, un 's ös ä Mordkommersch off 'n Marke. Aber in dan Hause salt, wu se etze aben änne grine Gerlande iber d'r Hausthör feste machen, da hann se fer das Alles käne Agen, die hann met sich salber zu thun, die missen änne gruße Fräde off'n Harzen ha, denn ihre Geschöchter strahlen wie de halle Sonne derbei, wie se su

Digitized by Google

's ganze Haus rauspotzen, als wenn ä Ferscht sollte einzieh. Ja gucke, Schmiegels erwarten heite ihren Heinrich, ihren änzigen Sohn, dan se gar sihre lieb hann. Ar ös seit ä Jahrer sechsen off d'r Wanderschaft, ar ös mäg in Holland, in England un ech wöß nech, wu noch alles, gewasen. Se hann sich gar erbarmlich gesihnt nach'n, weil ar aber ömmer schrieb, daß 's 'n draußen sihre gut ging, da hann se sich dermet getröst. Un nune kam 'r häm, heite Abend sollt 'r eintraffe. Sihste, dassertwegen ös de Fräde su gruß bei Schmiegels. De Motter Schmiegeln ös gar änne gute Fra, se bäckt alle Fasttage ä paar Kuchen met fer de armen Leite, un da kriegt ä Jedes sei Stöckchen von 'r, aber heite schneidt se de Stöcken noch ämal su gruß, wie sonst, un Manchen, dar 'sch besondersch nuthwennig hat, dröckt se noch ä paar Dreier in de Hand. No, was werd se änn nur angabe, de Alte, wenn se ihren Heinrich werd widdersih. Ar war schonne gar ä prächt'ger Borsche, wie 'r fort ös, met sein' braun' Bruschelkopfe, dan lustigen Agen un dan fröschen Backen, aber was ös ar draußen vor ä strammer Karl gewor'n, wie stiht 'n dar gruße Bart su statsjös, un wie strotzt 'r von Kraft un Gesondhät!

Digitized by Google

Ja, se war'n wul gucke un war'n ihre Fräde ha, un 's werd morgen ä fröhliches Pfingsten ware bei Schmiegels. —

Aber ech wöß noch Jemanden, wu 's werd haller Feiertag ware. Wie ech neilich bei Ginderſch drim erzöhlte, daß Schmiegels Heinrich off Pfingsten häm käm, un was ar fer ä ſtattlicher Borſche un töcht'ger Karl geworn ös, da worde Röschen feierruth in ganzen Geſöchte, un machte ſich geſchwönne was zu thun in ihren Schranke, ech ſach aber wuhl, wie 'r de Fönger zötterten. 's war nech epper Krankhät, denn dar thutt käne Ader weh, un ſe ſach a völ zu glöcklich derzu aus. Nä de gruße Fräde warſch, die ſu galjend iberſche kam un ſe ſu betippert machte. Ech woßte 's ju, Röschen war Heinrichen ſeine Flamme, ehr 'r fortging in de Fremde. Daß bei ihr de Flamme noch halle brennt, daß merkt ech nune. No un wenn Heinrich ſe werd widder ſih, das prächt'ge Mägen, nachen werd 'r a lodere ſerter, wie je. Un 's ös racht ſu un freit mich, denn die Zwä paſſen beſamm, das göbt ä Paar, wie 's in Buche ſtiht!

Digitized by Google

3.

Wie 's hieß, de Walt giht onger.

Ech möchte meiner Siele doch
Nur wösse, Nachber Gärge,
Wie sich de dommen Leite noch
Su sihre können ferche.
De Walt soll heier onger gih,
Denn su soll's mäg in Bichern stih,
Mir saht's mei Herr Gevatter.

Se sprachen: ä Kometenschwanz,
Dar käm uns in de Quare.
Da wärde wul de Arde ganz
Dervon zermörschelt ware,
Mir wärden allesammt zerquetscht,
Un Alles korz un klar gemetscht
Zu Polver un zu Breie.

Da hat nun Mancher Angst derför
Un kann nech schlafe merre,
Denn da göbt's käne Höngerthör,
Da kann sich Käner sperre.

Digitized by Google

D'r Gruße wie d'r Kläne muß,
Giht ämal d'r Spectakel lus,
Met nein in das Gewärche.

Ihr Leite, seid doch nech so domm,
Laßt eich nech ferchnig mache.
Un wenn a zahn Kometen komm',
Met Schwänzen wie ä Drache,
Un wenn uns a ä Schwanz erwischt.
Das thut d'r Arde Alles nischt,
Die werd wul stihnig bleibe.

Ihr denkt doch nech, das torkelt su
Saltrömm nur nach Gefalle,
Daß Aens su, wie bei Blindekuh,
Vor'sch Annre könnte pralle —
Da kennt ihr unsre Walt noch schlacht
Un dan, dar Alles hat gemacht
Un Alles hat an Schnirchen.

Da giht ä Jedes seinen Wag,
Ar werd's 'n schonn anstreiche;
Da hat ä Jedes seinen Stag
Un darf nech wank un weiche.
Un dar su herrscht alläne ganz,
Dan soll su ä Kometenschwanz
Sei Regement verdarbe?

Digitized by Google

Da macht doch änn was annerſch weiß!
Uns ſoll's nech bange ware.
Se hann nur ömmer ſu was Nei's,
Wuvon ſe miſſen gare.
Un ſtiht's a ſu in Bichern gleich,
Hans, Gärge, das ös dommes Zeich,
War'ſch glabt, dar muß ſich ſchame.

Digitized by Google

4.

Redensarten.

War kann sich änn noch off'n Hauptmann Roggendorfer besönne, das kläne Mannichen met dar langen Tobakspfeife un dan mordjalsch grußen Pfeifenkopfe! Ar hatte ömmer änn ferchterlichen Husten, daß mer manchmal dachte, ar mißte gleich erworche, aber ar ös dassertwegen doch sihre alt worn. Dar machte su seine Spaßchen off seine Art un hatte ömmer änne corjose Redensart bei d'r Hand, die ar su met nein warf, wenn Andere redten, daß mer lache mußte, mer mochte wolle oder nech. Wenn 's hieß, daß de Wattergläser höllenmaßig gefallen wärn, da saht 'r allemal: „Meins nech, das hängt noch ganz feste an d'r Wand." Wenn Aener klahte iber seine schlachten Zöhne, daß 'r widder änn verluren hätte, oder so — da konnte mer gewöß allemal von 'n hiere: „Ech ha meine alle noch,

Digitized by Google

se liegen in änn Schachtelchen derhäme.“ War ar iber'n Möttagsassen un d'r Postilljon bließ gerade draußen off sei'n Horne, da rief 'r: „Ach de Soppe ös kalt genug, du brauchst nech zu blasen.“ Wenn Aener argerlich worde, daß 'n de Fliegen gar zu sihre plagten, da saht 'r allemal: „Die fliegen, thun's nech, aber die sich setzen.“

Aemal ging ar in Hane höng spazieren un kam an Krakels Frieden sein Vogelhard, wie gerade änne ganze Hetze Drosseln salt angefußt waren, die nune alle dervon breschten. Wie nune Friede, kerschbraune vor Arger, aus d'r Hötte rausgesterzt kam un mein Hauptmann zuschriech: „Jo Herrjeses, hann Se änn nur die Vögel nech gesihn?“ Da sahte ar ganz ruhig droff: „Nä, aber wahrscheinlich hann se mich gesihn.“

Digitized by Google

5.

De Feierliſte.

D'r Herr Rath Schuſter
Das war ä Muſter
Von Ordnung in Haus,
Dar dachte fer Alles,
Vorkommenden Falles
Das Rachte ſich aus.

Ar hatte natirlich
A ganz ausfihrlich
Aenne Liſte parat,
Wenn's epper ſollt brenne,
Daß mer Alles geſchwönne
An 'n Schnierchen hat.

Denn, ſahte ar, ſiehſte!
Da nahm ech de Liſte,
Un reim' dernach aus,
Das Beſte an erſchten,
Was nuth ös am merſchten,
Su ſchaffen mer 'ſch naus. —

Digitized by Google

Un wie 's nune brannte,
D'r Herr Rath rannte
Nach vorn un nach höng;
Ar ſuchte de Liſte
In jeder Kiſte,
Se war nech zu föng.

Un wahrend ar ſuchte
Un larmte un fluchte,
Wär' Alles verbrannt,
Hätten nech de Leite
Fortgetrahn bei Zeite,
Wie 's kam zur Hand.

Digitized by Google

6.

Ne Jagdabenteier.

Ech ben ämal met Wachtelhauersch Gottfried'n off de Jagd gang, das kann ech mei Labtage nech vergasse, da ben ech ludermaßig angefihrt wor'n, un 's dauert mich heite noch das völe Polver, was ech saltdamals verplatzt ha. Mir waren schonne ä Stonner dreie rommgelatscht un hatten käne Laus zu sihn gekröcht, daß mer hölliſch rackerig warn. Etze ging's änn grußen Höckel noff, un wie mer an ä Döckig kamen, sahte Gottfried vor mer: „Horch, Heinrich, gih du salt nan, ech will höng romm, un vorne komm' mer widder besamm, gab aber achtjen, dahierden göbts Hasen satt, daß wöß'ch. Ech ging also meiner Wage fort un paßte off wie ä Haftelmacher, aber ech sach nischt. Etze, wie 'ch aus 'n Döck'ge rauskomme, 's war ä bößchen nabelig dan Tag, da war mer'sch, als wenn ech was hätte sih vor mer wabele. Ech machte mich also zurachte, un röcht'g, wie ech noch ä paar Schröttchen sachtjen gegang' war, da sach'ch vorne an Ranne änn mordjalschen Hasen offhumpele, aber met änn Satze war 'r

Digitized by Google

'n Barge nonger, daß ech nech fix ſatt konnte fertig ware. Ech wollte mich ſchonne argere, da kam aber widder änner geſprong, dan platzt 'ch off 'n Pelz; ech mußt 'n aber gefahlt ha, denn 'r rannte a 'n Barge nab. Etze kam d'r drötte off danſalben Flacke raus, herre! Poch! Widder 'n Barge nab. Ech konnte nech fix ſatt lade, denn ömmer äner om 'n annern kam gerennt, daß ech mich nech ſatt wonnere konnte, wu nur de Haſen alle harkamen. Ech laderte ömmer droff un drein, denkſt 'n aber, daß ſu änne Kanallje wollte ſterze? proſte Mahlzeit, alle zun Barge nein, daß ech de Luder gleich hätte könnt' erwärche. Gottfried hatte ſchonne von weiten das Gedonnere gehiert un kam etze gerannt, wie ech aben widder lusbrennte. Da fing dar off ämal gerade naus an zu bröllen un hielt ſich 'n Bauch vor Lachen un ſchriech: Jo, du Damel, da guck d'r doch deine Haſen ämal racht an! Da betracht 'ch mer de Sache genauer, un nune ſach'ch, wu die Haſen alle harkamen. Hönger dan Höckel ſtand änne Windmihle, dar ihre Patſchen rächten gerade ä Eckchen iber'n Rand noff, daß mer die Spitzen ſu nach änanner hönnlafe ſach. Sihſte, das waren meine Haſen gewaſen.

Digitized by Google

7.

Kenne Batschwaster.

's ös d'r änne narrsche Sache, wenn Aens su völe Frömmigkät in Maule hat un sich su brät dermet macht un so döcke thutt, als wenn 'r 'n lieben Gott sei Goldsohn wär un änn besondern Stän bei 'n in Brate hätte, un 's steckt doch nischt derhönger, un seine ganze Thuerei ös nur ä offgepotzter Kerchenrock, met dan ar Bresch will mache vor 'n Leiten, un wenn 'r 'n nachen derhäme an de Wand gehängt hat, da läfft 'r su lompig un su drackig romm, daß 'r sich sollte schame, un alle Liebetee hat ä Ende. Daderbei fällt mer de alte Knoppern ein, du werscht se wul kenne, de Leite nenn se nur de Batschwaster, das ös änne wonnerliche Fra, die will sich absolut in 'n Himmel nein battele un kann vor'n Leiten su demithe thu, daß mer mäne sollte, se könnte kä Wasserchen tribe. Die verseimt käne Kerche nech, un wemmer sche su siht, wie se de Agen kann verdrih un kann su erbarmlich thu, un wie se vor lauter Andächtigkät in sich nein

Digitized by Google

kriecht, da muß mer denke, daß 's käne frömmere Fra off Gotts Ardboden könnte gabe, wie de Knoppern. Su lange se batt, ös se 's a, aber wenn se fertig ös un 'n Deckel von ihren Gebatbuche zugemacht hat, nachen ös se nech merre zu erkennen, nachen giht's Gebalfere un Schändiren in Hause lus, un war 'r in Wag kömmt, kriegt seinen Traf; 's hat's noch käne Mahd länger als verzen Tage könnt bei 'r aushalte, denn se knecht se von frih bis abends un göbt 'r nech satt zu assen un läßt lieber 's liebe Brud in Schranke schimmelig ware. Kömmt freilich jemand Fremdes galgend derzu, wenn se su in Hausen ös, da werd se gleich widder wie ä Uhrwärmchen un fängt an zu lamentiren iber de gottluse Walt, un was mer fer Arger etze met 'n Mähden hat, un daß de Leite ömmer un schlachter wärden. Se hat a änne gottheilluse Zonge, de alte Knoppern, un wan se ämal ins Maul nömmt, dar kann sich droff verlasse, daß kä gutes Haar an 'n bleibt. Ihr größtes Gaudjen ös, wenn se von Jemand was Schlachtes erfahren hat, nachen hat se nuthwennig un kann nech geschwönne satt in de Schuh komme un 'n Mannel ommhänge, denn das muß brihwarm in d'r Stadt ausgetrahn ware, un sollte se was Annersch

Digitized by Google

driber verseime. Se ös ämal bei meine Jette komm, die hatte gerade Wäsche, da wollte se sich nidderlasse un wollte auskrame was se alles fer Schlachtigkäten von Dar un von Gener gesammelt hatte; meine Jette hat 'r aber ihre Männung gesaht, daß ech meine Fräde driber gehatt ha. „Hörsche, Fra Knoppern, sahte se, war su ä Haus voll Könner hat, wie ech, un seine Werthschaft renklich un in Ordnung will halte, der hat käne Zeit, sich omm anner Leiten ihre Angelegenhäten zu bekömmern, un 's ös a meine Sache nech, su hönger 'n Röcken Annere zu beklatschen un schlacht zu machen, un ech glabe, 's wärde besser sei, wenn Jedes su dächte, wie ech, un wenn ä Jedes lieber ersicht wollte vor seiner Thöre räne mache." Se ös wie ä Schwanichen wackgang, se werd aber schonne noch Aene gefong ha, die sich met 'r hönngesetzt hat, daß se 's hat könnt lusware un daß 'rsch Harze nech abgedröckt hat.

Gucke, ech sollte mäne, dadriber könnte d'r liebe Gott, wie ech mir'n denke, käne absonderliche Fräde ha, un wenn Aens a dreimal in de Kerche läfft un Stonnen lang nech aus 'n Baten rauskäm. Da lob ech mir Bichnersch Dorten höng, die alte Taglöhnern, se hat d'r gewöß a schonne halfe Ardäpfel met raus thu,

Digitized by Google

die batt a ihr Vaterunſer alle Tage un dankt ihren lieben Gott fer ä jedes Stöckchen Brud, daß 'r beſcheert, aber ſe macht nech ä Geſchäfte draus, daß ſe epper dächte: „Völ hölft völ!" die wöß racht gut, daß mer'ſch 'n lieben Gott a in annern Sachen racht mache muß, daß mer nech in ſein'n Hauſe derf ſu ä Drache ſei un Annern 's Laben ſauer mache, daß mer nech derf 'n Leiten de Ehre abſchneide un ſeine Fräde dran ha, wemmer Aens racht argere kann. Se war met ihren Heinrich ä Harz un äne Siele un hat 'n dreißig Jahre lang niſcht wie Gutes un Liebes gethan bis an ſeinen Tud; ſe hat ihre Könner in Gottesfurcht un Ehren rangezogen; un etze, wu ſe alläne ös, da labt ſe ſtölle un zufrieden vor ſich hönn, rihrt de Fönger, ſu lange wie 's noch gih will, un ös met Jedermann friedlich, un wu ſe Jemanden kann änn Gefallen thu, da thutt ſe 's garne. Gucke, met dar werd d'r liebe Gott wul zufrieden ſei, denk ech, un ſollte ſe a werklich manchemal vor Midigkät ihren Abendſegen vergaſſen ha.

Digitized by Google

8.

's ös nech Alles merre su, wie sonst.

War ämal von eich in Rudelstadt gewasen ös un hat sich bei uns ommgeguckt, herre! wenn su in Sommer 's ganze Thal seinen Brautstaat angeläht hat un de Barge alle grine sinn, wie de Labfrösche, un de Kastanjen off'n Wasserdamme ihre weißen Blithen offgesteckt homm, daß 'n se aussihn, wie lauter Zockerbäme, un de Saale derzwischen dorchflinkert, wie ä sölbernes Tressenband — dar werd wul de Agen offgesperrt ha un werd sprache: Donnerlader, das ös ä rares Flackchen, da möchste wohne! Un ar hat racht. Gucke, ech ben ä alter Karl un mach mer gerade nech völ merre aus d'r Walt, aber wenn's widder Frihling werd, un ech kraple off'n Schloßbarg noff un guck saltuben ronger in de Pracht nein, da hopft mer allemal 's Harz in Leibe vor Vergnigen un ech frei mich wie ä Könd, un denk', wenn mich nur d'r liebe Gott noch ä paar Jahrchen läßt labe, weil 's gar zu schiene ös dahierden! —

Digitized by Google

Aber ongern Leiten freilich ös nech Alles merre su, wie sonst, un das ös sihre schade. Mer woll'n nech epper sprache, daß se nischt tagten alleweile, 's ös Völerlä besser worn, un was gut ös, das muß mer a lobe; de Leite sinn völ renklicher etze un hann käne solche Averschjon vor'n Wasser merre, 's göbt etze Känn merre, wie Dunkersch Traugotten, dar sich dermet gerihmt hat, daß seit seiner Täfte kä Träpfchen Wasser widder an seinen Leib kommen wär. Se sinn a völ ordentlicher worn, 's göbt käne solche Nachtlampen merre, wie mer sche sonsten gehatt hat, un de Gassenjong könn lange warte, ehr sche ämal änn Torklichen zu sihn kriegen, — aber Aens will mer etze gar nech gefalle, un unsere Grußmötter, wenn se sollten widderkomme, wärden sich a nech dermet könne befreinde, das ös — daß gar käne Liebe un Aenigkät merre onger'n Nachberschleiten zu föng ös. Gucke, sonsten warsch annersch, da hielten de Nachbern in äner Gasse alle besamm, wie äne gruße Familje, da nahm ä Jedes Thäl an änanner un hielten gruße Stöcke off änanner un sprangen änanner bei in Allen, was passirte. Da hierte mer „Fra Nachbern" nöber un „Fra Nachbern" röber, un ömmer hatte mer ä freindliches Wertchen parate, subald

Digitized by Google

mer sich zu sihn krögte un machte änn klänn Garich metänanner un frahte nach Dan un nach Gen. Wenn's Aenn wuhl ging, da freiten sich Alle met in d'r Gasse un dröckt 'n de Hand un winscht 'n Glick derzu; un wenn Aens krank war, oder sonst ä Harzeleid hatte, da konnte mer sich droff verlaße, daß 'n alle Nachbern bedauerten un bei d'r Hand waren met Rath un That, ob se nech epper konnten halfe oder tröste. Konnte mer met änner Sache nech alläne fertig ware, da ruffte mer 'n Nachber röber, da woßte mer schonne, daß dar gesprong kam, un sollt 'r a noch su nuthwennig ha, denn mer machte 's ju aben su; fahlte's in änn Hause an Dan un Gen, da hollte mersch äweile bei Nachbersch, un da krögte mer nech epper ä saures Geschichte zu sihn, denn ä Jeder half garne, wu ar konnte. Querkelten änn de Könner ämal in Wage romm, oder mer mußte se alläne laße, da that mer sche bei de Fra Nachbern, da woßte mer, daß se offgehoben waren. Su waren de Nachberschleite sonst ännig un freindlich met änanner, un wenn Aens änne gruße Fräde hatte, da warsch 's Erschte, daß 'rsch seinen Nachbern brihwarm erzöhlte, gerade wie d'r Mann in 'n Evangeljen, dar sei Schaf hatte widdergefong. Gucke, das ös alleweile

Digitized by Google

nech merre ſu. Etze giht Jedes ſeinen Wag vor ſich alläne, Käner traut 'n Annern, Käner bekömmert ſich omm 'n Annern, 's mißte denn ſei, daß ſe ſich hönger'n Röcken beräsniren. Gihts änn gut, da gönn 's 'n de Annern nech un ſinn neidiſch off'n un hann allerlä dran auszuſetzen un möchten garne ſeine Fräde verbittere. Un kömmt Aens in Nuth, da frein ſich de Annern, daß ſie's nech ſinn, die in d'r Patſche ſtecken, un denken: Was giht's änn mir an? Da werd Käns merre off 'n Annern ſein Nutzen ſih, daß 'r 'n was erhalte kann; da werd Käns 'n Annern in Schutz nahme, wenn ſe 'n woll'n ſchlacht mache, un wenn ſe a zahnmal wöſſen, daß 's pure Ligen ſinn, da hölft lieber Jedes noch hetze un göbt ſei Thäl derzu, daß kä guter Faden an änn bleibt.

Gucke, ſu ös etze, un das will mer nech gefalle, un daſſertwegen denk ech gar manchemal an de alten Zeiten, un wie racht Docter Luther gehatt hat, daß 'r onger 'ſch tägliche Brud a met nein geſetzt hat:

„getreie Nachbern.“

Digitized by Google

9.

Mei Sperling.

Wenn draußen Alles grint un blit,
Da läßt ſich's leichte ſönge,
Un bis de Sonne nonger giht,
Jn Freien hopf' un ſprönge;
Su lang de Fräde dauert, ja,
Da ſinn de Larchen alle da,
Da ſchreit, wie narrſch, d'r Gucku!

Wenn's Kerner göbt un Beere ſatt
Un Wärmer off'n Felle,
Da läßt ſich's labe delecat
Un ohne Sorge, gelle?
Su lang d'r Töſch gedeckt ös, ja,
Da ſinn de Staare alle da
Un Schwalben un Ruthkahlchen.

Wenn's aber off 'n Dache reift,
De Bäme waren derre,
D'r Wind dorch alle Fadern pfeift,
Un 's göbt kä Futter merre —

Digitized by Google

Da giht'n de Curaſche aus,
Da reißt de ganze Sippſchaft aus
Un dröckt ſich vor 'n Froſte.

Da lob' ech mir doch meinen Spatz,
Salt onger meinen Dache,
Dar bleibt beſtännig off'n Platz,
Läßt ſich nech ferchnig mache;
Un wenn's a draußen ſtärmt un ſchneit,
Dar wöß ſich in de bieſe Zeit
Schonn met Geduld zu ſchöcken.

's freilich käne Klänigkät,
Un 's werd 'n nech gefalle,
Wenn 's ſu änn Schnie hat rausgeläht,
Un 's Schnakenfläſch ös alle,
Da fliegt 'r wul ä zahnmal aus
Un ſucht un föndt nech änne Laus,
Un möcht' de Ziem erfriere.

Doch daſſertwegen läßt 'r nech
De Fligel epper hänge;
Ar ſchindt un plagt ſich ordentlich,
Un giht's 'n a gedränge,
Un hat 'r ſchmale Böſſen a,
Ar bleibt met ſeiner Sperlingsfra
Dromm doch bei guter Laune.

Digitized by Google

Se denken: Oes a gruß de Nuth,
Mir könn' uns droff verlaße,
Dar Allen göbt ihr Mettagsbrud,
Dar werd uns nech vergaſſe;
Nur muß mer off'n Zeiche ſei
Un a das Seine thu derbei,
Fer'ſch Ann're werd Gott ſorge.

Un ſu ös racht, mei lieber Spatz,
Su muß mer nein ſich ſchöcke;
Mir giht 's gerade ſu, mei Schatz,
Denn ech ha 's a nech döcke;
's ös mir gar manchmal ſauer worn,
Doch nur nech gleich 'n Muth verlorn,
Gott werd uns nech vergaſſe!

Digitized by Google

10.

Ne Koffeeklatsch.

Bei d'r Fra Wichtelmeiern drönne ös heite gruße Koffeegeſellſchaft; da ſinn ſe alle in Sonntagsſtaate nein gezogen, de alte Wildmäſtern met ihrer Schwaſter, de Hämborgern, Dietſchens Traugotte, de Krutſchbachern un Denglerſch Hanfrieden ſeine Fra un noch änne ganze Hetze. Wenn ſe alle beſamm ſinn, woll mer ämal ä Linschen zuhorche, was ſe ſu onger änanner pappern, denn die ſinn alle gut beſchlahn onger d'r Naſe, un von dan ſterbt käne an Harzdröcken, das kannſte mer glabe. — Etze ſinn endlich die Knixe un Compelmente verbei; nur de Wildmäſtern macht noch gruße Omſtänne met d'r Hämborgern, un das ös änne Libetee gegen änanner, daß mer denke ſollte, das mißten ä Paar racht gute Freinde ſei, 's kann aber käne de annere rieche. Nune gab Achtjen!

Digitized by Google

Erscht werd d'r Wichtelmeiern ihr Koffee in Himmel nein gehuben, da könn se nech satt Rihms ware, was das fer ä Prachtskoffee wär un völ zu stark! Subald se aber ämal 'n Röcken wendt, da rimfen se de Nase, un Aene bischpert d'r Annern in's Uhre: „Ränes Blasenwasser, hörnse!“

„Un met 'n Cichorjen ös se ä Bößchen zu darb gekomm!“ —

„Nä, Fra Wichtelmeiern,“ ruft 'r Dietschens Traugotte entgegen, wie se widder reinkömmt, „Ihr Kuchen ös aber zu delecat, Se sinn änne Tausendsappermentern, sahnse mer nur, wu Se 's Mahl harhonn, das ös ä wahrer Staat!“ Un de Annern alle machen nune änn Larm dröber, daß se noch känn bessern Kuchen gassen hätten, daß de Wichtelmeiern schonne bei sich denkt: „No gute Nacht, da warn se schiene nein leichte, de Hongerwännste!“ Se sahte aber: „'s macht mer gruße Fräde, wenn 'r sche schmeckt, no lang' Se sich zu!“ Aben sahte Traugotte ganz hämlich fer de Wildmästern: „'s ös Klitsch!“ Un die hauchte 'r widder nöber: „un nischt drönne!“

Su lange de Tassen kleppern un de Backen wackeln, kömmt noch kä ordentlicher Garich zu Stanne, da giht's noch ziemlich stölle zu, un

Digitized by Google

nur de Agen fliegen allerwend romm un gucken off jedes Kreiſelchen un off jedes Fältchen an 'n Klädern, un bald da un bald dort nömmt Aene d'r Annern ihr Kragelchen in de Fönger un ſpröcht: „Nä, das ös doch zu niedliches Zeich!“ un denkt derbei: „Pfui Deibel, dar Geſchmack!“ Nune aber wiſcht Aene omm de Annere ihr Maul met 'n Schnupptuche ab un hollt aus 'n Ströckbeitel ihren Strompf raus, un nune giht's lus.

„Hann Se 's änn ſchonne gehiert, daß Pillnerſch höng ſich woll'n laſſe ſcheide?“

„Ach was Se ſahn, Fra Denglern, ſoll's änn werklich wahr ſei?“

„Ja, ech ha's fer ganz gewöß gehiert.“

„No, hörnſe, das konnte mer vorausſih, daß das nech werde gut thu; was ös änn das fer änne Fra, gihnſe mer wack, die verſtiht ju a gar niſcht von d'r Werthſchaft!“ —

„Ja, hörnſe, das ös wahr; ar ſoll noch niſcht Geſcheidtes zu aſſen gekröcht ha, ſe kann gewöß a gar niſcht koche!“

„Ja, Herrjeſes, ech bitt Se doch, wu ſoll ſe 's änn nur gelarnt ha? Epper in d'r Hongerbongſchur derhäme?“

„No hörnſe, ihre Jette hat meiner Mine ſchiene Stöckchen von 'r erzöhlt. Denken Se

Digitized by Google

sich nur, wie se neilich hat sollt änn Kuchen backe, hat de Pillnern gemänt, Botter brauchte se nech nein zu thun, wenn's nur merbe werde, da wär'sch schonne gut. Die Gans!"

„Ja, ämal hat se ihr'n Manne in änn zinnern Taller Assen off's Feier gesetzt, hörnse, un wie se widder ös hönnkomm, hat se ihre Aufwartern schlacht gemacht, daß se 'n Taller wack hätte. Die woßte von nischt, ar war in's Feier geloffen." —

„War ös offgebuten worn, Fra Wildmästern?" Dunkersch Ricke? met Amtsschreibersch Heinrichen? Gihn Se wack, jo da ha ech ju kä Starbenswärtchen dervon gewoßt, nä, da bön ech alle hönn!"

„Aber hörnse, dan hätt ech a änn bessern Geschmack zugetraut, nahm Se mersch nech ibel, dar muß ja nech gescheidt sei in Kopfe!"

„Ja, se hat sich ju de Bäne bald wackgeloffen, ehrsche 'n erwöscht hat."

„Dar hat sich röcht'g lasse belammere!"

„Die werd nune wolle de gruße Fra spöle, das ös doch nur de Ursache gewasen."

„No, ar werd schonne sih, was 'r fer änn Tugendspiegel an 'r hat!" —

„Rauschens Jette ös ju a widder häm, hörnse!"

Digitized by Google

„Das hochmith'ge Döng? Se hat also in Gothe a känn Mann könnt erwösche, se dachte schonne, se hätte dan Bankcommissär an allen vier Zöpfeln; ja Deitchen! Werd sich ihre Motter argere, die dachte, 's könnt 'r gar nech fahle."

„Ja, 's Larvchen alläne will etze a nech merre zieh, mer mißte de Manner nech kenne!"

„Da hann Se racht, Fra Dietschen, das sah ech a, de Manner alle met änanner —"

„Komm, Gottlob, etze woll mer mache, daß mer fortkomm, se fang 'n an un sticheln!"

Digitized by Google

11.

D'r alte Commerzjenrath.

Wenn ech ſu an de alten Zeiten mich erönnere un in mein' Gedanken de Leite alle dorchgih, die ech ſu gekennt ha, un die nune lange tudt ſinn, un wemmer'ſch nachen ös, als wenn ech Dan un Gen labennig vor mir ſög, wie ar ſu gewaſen ös, met ſein' Aegenhäten, in ſein' ganzen Waſen un Manierden, da will mer'ſch manchmal ſu vörkomme, als wenn 's etze gar käne ſolchen Leite merre göb, wie ſonſten. Da war d'r alte Commerzjenrath Knorpel, gucke, ſu änn Mann föndt mer etze gar nech merre, dar ſtand bei Alt un Jong huch in Ehren, vor dan that ä Jedes garne ſeine Mötze ronger, un wan mer nur hierte dar konnte nech ſatt Lobens ware iber 'n; das war aber a ä Mann ſu racht nach 'n Evangeljen, de Liebe un Freindlichkät ſalber, dar

Digitized by Google

jeden Könne garne änne Fräde machte un allen armen Leiten zusteckte, was 'r konnte, daß käns bei 'n rauskommen ös, dar nech ä kreizfideles Geföchte gemacht hätte. War änne gruße Sorge off 'n Harzen hatte un sich sein Leibe känn Rath merre woßte, dar rennte naus bei 'n Commerzjenrath un klahte falt seine Nuth, un wenn dar a honnerterlä Sachen in Kopf un alle Hände voll zu thun hatte, ar ließ sich doch nischt merke un seßte sich gleich met 'n hönn un macht 'n Muth un beleichte de Sache von höng un von vorne, bis 'n se 's rachte Flackchen getroffen un ä Möttelchen rausgefong hatten, was halfe mußte, un wenn 'r a salber derzu in de Ficke greife mußte. Ech ha gar manchmal gesihn, wie su ä Mann oder änne Fra, met änn schwieren Kreize off 'n Buckel un änn Armensindergeföchte bei 'n nein gewankt ös, un sinn nachen hämgang su geschwönne un su leichte, daß mer merke konnte, daß 'n ä grußer Stän von Harze ronger war. Mer mußte sich nur wonnere, wu dar Mann alle Geduld harnahm, denn das röß nech ab bei 'n, un ar ließ änn Jeden sein Gahrig mache, un wenn 's a noch su lange dauerte, un horchte su thälnahmend zu un frahte su freindlich nach Allen un ließ sich Alles klar mache, als wenn

Digitized by Google

's de wichtigste Sache fer ihn wär. Un da worde epper kä Ongerschied gemacht, wenn's a d'r ärmste Bauerschmann war, dar bei 'n kam, un wenn 'r a seine Stobe ä Bößchen drack'g machte. 'n alten Hanndommerich von Kolks, dar nech d'r Renklichste war, un dan mer nech gerade als Rächerkarzchen brauche konnte, dan ha ech sattmals bei 'n off 'n Kanapee sih sötze; ar woßte wul, daß mer bei solchen Leiten änn Pflock zerröck stecke muß, un daß, war 'n ganzen Tag in Dracke romm-knate muß, nech rieche kann wie Ottekollonje. Dar arme Teifel konnte nech zu sein' Rachte komme, da hat sich aber d'r Commerzjenrath derhönger geläht un de Sache dorchgefochten, daß d'r alte Hanndommerich vor Fräden bald ös narrsch worn un hat 'n sein' Labensengel gehäßen allerwend. Un das war d'r Aenz'ge nech.

D'r Commerzjenrath war ä langer, derrer Mann, un ar ging ä linschen geduckseu; seine Haare waren schonne lange weiß, denn ar war kä Jingling merre, aber war 'n in das ruth-back'ge Gesöchte nein guckte, das änn su freind-lich anlachte, un die hallen blauen Agen leichte sah, su sielengut, wie von änn Könne, dar glabte 's nech, daß 'r schonne su alt war, un

Digitized by Google

dar konnte nech annersch, ar mußte 'n gut sei. Ech sihn noch, wie 'r su de Straße auferhönn trippelte, ömmer in änn schnieweißen Halstuche met änner grußen Hemdekrausel, in änn spiegelblanken Rocke un Stulpenstöfeln un 's spansche Rohr met 'n goldnen Knopfe in d'r Hand, met dan 'r ömmer höng naus schlenkerte; wie ar allen Leiten freindlich zunockte un Dan un Gen off de Achsel klopfte un ä Paar Wertchen met 'n schwatzte, wie da ä Jeds sich freite, wenn 'r 'n sach un sei Compelment mache konnte. Wenn aber Könner off d'r Gasse waren, da blieb 'r allemal stihnig un streichelt 'n de Backen un hollte was aus seiner Rockficke raus un gab 's 'n, änne Pommeranzje, oder ä Zockerplatzchen oder was 'r gerade bei sich hatte. Denn 's Gaben war sei größtes Vergnigen; war bei 'n kam, mußte was einstecke, das ging abselut nech annersch, un wenn 's nur ä Krapfelchen oder ä Pfafferkuchen war; 'n langen Rath Mohrus hat ar ämal änne Kluppe Kramser, die ar gerade da liegnig hatte, in de Ficke neingewärcht. In dar Zeit aber, wu 's Brazeln gab, da ließ ar kä Menschen zor Thör naus, dar nech ä paar hatte mißt einstecke. De Brazeljong, die woßten 's gar nech annersch, wenn se ihre Waare nech-

Digitized by Google

lus ware konnten, oder wenn 's sihre kalt war, daß 'n se an de Ziem frur'n, da gingen se bei 'n Commerzjenrath, dar macht 'n de Stangel räne un gab'n noch was ubendrein, daß 'n se bald sollten widder häm komme. Aemal bei änn grußen Storme, wie su d'r Brazeljonge aben met änner vollen Stangel in's Werthshaus nein wollte, flog ju d'r gruße Thorfliegel met aller Gewalt zu un erwöschte dan Jong un schlenkert 'n off de Gasse naus, daß 'n Hiern und Sihn verging, un seine Brazeln alle in tausend Granatsbößchen rommflogen. Dar arme Jonge wollte jammerlich zu heilen anfange, wie ar die Bescheerung sach, aber d'r Commerzjenrath hatte 's schonne gesihn un pochte an 's Fanster un winkt 'n nöber. Dar Jonge hatte nachen mopsfidel seine Brazelstöckchen offgelasen. Un solche Stöckchen sinn alle Tage vörgekomm. In d'r theiern Zeit, wu de Nuth su sihre gruß war, un de armen Leite erbarmlich leide mußten, da hat d'r alte Commerzjenrath sich 's völes, völes Geld laß koste, daß de Armuth was verdiene sollte, un hat sein' Barg lasse harröchte, da hann änne Haarde Leite änne lange Zeit Arbeit gehatt, un ar ös alle Tage naus gang un hat 'n Muth gemacht un hat Schnaps un Brud lasse

Digitized by Google

austhäle, daß 'n se 's nech hann könnt vergasse ihr Labe lang, un daß ä Jeds fer 'n dorch 's Feier geloffen wär. Ar ös freilich a manchmal sihre gemißbraucht wor'n von schlachten Leiten, un mancher hat 'n nech derför gedankt, aber dassertwegen ließ ar sich nech erre mache in sein' Wasen un hat 's känn Annern laß entgelte, ar mänte, 'n lieben Gott ging's ju a nech besser, un wenn dar wollte gräppsch ware, da kröchten mer schonne lange alle met nanner nischt merre.

An aller merschten gefällt mer ömmer das Stöckchen met 'n langen Halferich. D'r Commerzjenrath hatte ä Föschwasserchen, da hielt ar gruße Stöcke droff, denn ar aß for sei Laben garne änne Furalle. D'r lange Halferich hatte ämal Schinkel's Gottlob'n perschwadirt, daß 'n se sinn hämlich nausgang un han geföscht. Se hann a änne ganze Hetze Furallen gefang. Aber wie se sinn hämgang, hat 'n doch 's Gewössen geschlahn, daß 'n se sinn hönngang bei 'n Commerzjenrath un hann gesaht, ar sollte 's nech ibel nahme, das un das hätten se gemacht, un se hätten 's doch nech ibersch Harze könnt brönge, un do brächten se de Föschе.

Digitized by Google

D'r Alte ös aber doch freindlich gewaſen un hat geſaht ferſche, ſe ſollten ſe nur behalte, aber ſu wärden ſe wul zu trocken ſei, ar wollt 'n änne Flaſche Wein derzu gabe. Un das hat 'r a gemacht.

Gucke, ech könnt D'r noch ſtonnenlang ſu fort erzöhle von dan guten alten Commerzjenrath, un ech wärde doch nech fertig. Aber war 'n gekannt hat, dar werd 'n a nech vergaſſe un ſei Andenken in Ehren halte.

Digitized by Google

12.

Gardreiterſch Rickchen.

Gardreiterſch Rickchen off 'n Grame, das war, wie mir jong waren, 's ſchönnſte Mägen in d'r ganzen Stadt. Wie ä Tannichen war 'ſche gewachſen, ſu ſchlank un gerade, un ä Geſöchtchen hatte ſe, wie von Marzepan; ihre Haare waren ömmer wie gelackt, un ihr Kamſölchen ſaß 'r wie angegoſſen off 'n Leibe; no, ä Staatsmägen warſch. Gucke, wenn ſe änn ämal begegnete off d'r Gaſſe, ſu fröſch, wie ä Ruſenknöspchen, ſu adrett, wie ä Däckchen, un ſu freindlich, wie de halle Morgenſonne, da konnte merſch Age nech von 'r wackwende, da mußt mer ſeine Fräde an 'r ha; un war ſche nech kannte, dar blieb ganz gewöß ſtihnig un frahte: „War ös änn das ſchiene Mägen? Donnerlader!“

Digitized by Google

De jong Borſche waren aber alle a 's Teifels off ſe, un mancher hat ſich de Stöfelſuhlen off 'n Grame rabgeloffen, daß 'r ſche nur ämal an Fanſter wollte zu ſihn krieche; aber ar hatte von grußen Glöcke zu ſahn, wenn 's gelang, denn ſe hatte 'n ganzen Tag in Hauſe romm zu ſchöcken un alle Hände voll zu thun, daß 'r nech einfiel, an Fanſter zu gucken, oder off d'r Gaſſe romm zu ſchlendern, wie 's bei Völen Mude ös. Wenn ſe met ihrer Arbeit derhäme ämal fertig war, da ſprang ſe bei de Nachberſchleite nöber, aber nech epper, um ſich ſtonnenlang hönn zu ſetzen un änn Garich zu machen un zu klatſchen, wie Lähnerſch Dorte oder Beitlerſch Guſtel; ſe half met, wu ſe halfe konnte, un nahm Dar un Gener was aus d'r Hand, daß ſe allerwend willkommen war. Se hatte aber a zu Allen ä Geſchöcke, das Mägen, un woßte ſich in jeder Sache zu halfen, un wenn wu änne Fra nech zu rachte konnte komme, da mußte Rickchen har, die gröff's gewöß an 'n röcht'gen Zöpfel an; oder wenn ſe in änn Hauſe unäns waren, Rickchen brachte ſe bald widder beſamm; oder wenn ä Könd nech in Ruh zu bröng war, da dorfte nur Rickchen komme, un ſich an de Wiege ſetze, da warſch gleich wie ä Mops ſu ſtölle.

Digitized by Google

Wie hat se saltdamals d'r Schuster Hullrichen ehre Könner rommgeschleppt, wie die arme Fra vier Wochen lang mußte off 'n Bette läh! 's war gerade Vogelschießen un grußer Commersch off 'n Anger draußen, de Mägen kratschten alle salt romm un Rickchen öhre Kameräden war'n ä maler viere bei 'r ongern Fanster gewasen un wollten se absolut met naus ha, weil 's gar zu schiene wär, se ös aber met kän Bäne nauskomm, se hatte nuthwenniger zu thun, un subald se derhäme abkomme konnte, saß se bei dar kranken Fra un ihren Könnern — de Hullrichen hat 's 'r nech könnt vergasse, su lange se gelabt hat. Ihr mißt aber nech epper denke, daß Rickchen nech hätte könnt lustig sei, oder daß se sich nischt aus 'n Vergnigen gemacht hätte, da wärsch ju kä jonges Mägen gewasen; se tanzte fer ihr Laben garne, un wenn se ämal änn Sonntag met ong in Hercherschen Garten off 'n Plane war, da war sche de Lustigkät salber un drehte sich su flink, wie ä Dörlchen, un da war allemal 's Reißen omm se, daß se nech off Gottes Ardbuden kam, das könnt 'r eich denke. Aber subald 's anfing un wollte dunkel ware, da ließ se sich nech merre halte, un wenn a Alles noch su sihre an 'r battelte, da ging 's häm,

Digitized by Google

denn ihr Vater war ä strenger Mann, un ech hätt 's 'r nech wollt gerathen ha, wenn ar nachgeschriechen hatte: „Rickchen, aber omm sechse böste häm!“ daß se änne Vertelstonne wär zu späte komm. Aber dassertwegen war sche nech epper gräppsch, 's war a käne Forcht, die se hämtrieb, se hing an öhren Vater met Leib un Siele, denn se woßte, wie gut ar'sch met 'r mänte, un omm Alles in d'r Walt hätte se 'n känn Arger könnt mache, un ech glabe, wenn ar von 'r verlangt hätte, se sollte gar nech merre zu Tanze gih, se hätte a nech gemockst, un ar hätte kä unfreindlich Gesöchte an 'r gesihn.

Ja, 's ös wahr, d'r alte Gardreiter war ä strenger Mann un sach gerade su aus, als wemmer sich vor'n ferchte mißte, un manche Leite warn das arme Mägen bedauert ha, daß ihr Vater su ä Brommbar war, wie se 's nannten; aber das mußt 'n doch ä Jeds lasse, daß 'r ä kreizbraver Mann war, un daß in sein' Hauswasen Alles nachen Schnierchen ging, un daß ar seine Könner roffgezogen hatte, daß mer mußte Respekt vor 'n ha. Un war in dan Hause ös ein un ausgang, wie eche, dar ös bald derhönger komm, daß onger dan rauhen Wasen ä sielengutes Harze stak. Weil ar in

Digitized by Google

sein' Hause alläne commandirte; weil ar sein' Könnern folgen gelarnt hatte; weil ar kä Freind von völen Wortemachen war; un weil ar gar Mancherlä partu nech lött, wu annere Vater gerade nech völ draus machen, oder dorch de Fönger gucken — dassertwegen nannten se 'n änn Brommbar; ech fer mei Thäl denk aber ömmer, wemmer nur racht völ solche Brommbare hätten! Ech ha nech gehiert, daß ar ergend gebrommt hätte, wenn 'r vor seine Könner was mußte ausgabe, was nuthwennig war, oder wenn Aens met änn Anliegen ös bei 'n komm, oder wenn ä Armes an seine Thör pochte, un von änn Bare ha ech a nischt an 'n gemerkt, 's mißte denn sei, wenn ech 'n ämal off sein' Acker uben off d'r Daber, oder in seiner Scheine bei 'n Draschen antraf, denn arbeite konnt 'r, wie ä Bar, das ös wahr. Ar hat Möllersch Dorten zur Fra gehatt un hat gar gruße Stöcke off se gehalten, denn se hann gar änig met änanner gelabt, aber Rickchen hat öhre Motter kaum gekannt, denn se ös ersicht drei Jahre alt gewasen, wie ar sche hat mißt lasse begrabe. Ar hat sich nachen ganz alläne met 'n Könnern abgegaben, un je älter se sinn geworn, dester merre hingen se an öhren Vater. Rickchen hatte noch änn

Digitized by Google

Bruder, Gottlieb hieß 'r, un war ä Jahrer sechse älter, dar war ä töcht'ger Tischler worn; ar hatte bei 'n alten Mäster Schröder gelarnt un war nachen in de Fremde gang; saltdamals hat 'r in Regensporg gearbeit't.

D'r alte Gardreiter war nech arm. Ar hatte Haus un Feld geerbt, un seine Fra hat 'n a was zugebracht; un su fleißig un sparsam, wie die Leite warn, mußten se wul was vor sich brönge. Rickchen hätte sich a könnt allerlä Ginkerlitzchen kase un hätte könnt de Staatsdame spöle, wie gar völe Mägen, die 's völ weniger off 'n Leibe hatten, aber se mänte, 's mißte ä Jeds in sein Stande bleibe, daß a de Sachen zusamm paßten, dadrönne bestinde 's Labensglick nech.

Se konnte ordentlich wille ware, wenn se sach, daß Aene auswennig grußen Bresch machte, un d'r Drack stackte dronger, oder wenn se off d'r Gasse wie änne Prinzess'n ging, un derhäme fahlt 's in allen Ecken. Se blieb bei ihren kartun Kläddchen, aber dester merre blitzten öhre Strömpfchen un öhre schnieweißen Scherzchen un Halsticherchen, denn Sauberkät, sahte se, gehiert jeden Stanne an; un wenn se öhre Wäsche höngern Weid'ge offhing, da brauchte se sich nech zu scham', da

Digitized by Google

hätte sich Manche könnt ä Exempel dran nahme, die in seidnen Lappen rommläfft, met änn Dengel dran, war wöß, wie gruß, weil se öhre Strömpfe nech derf sih laße. Un su renklich un propper, wie Rickchen ihre Wäsche war, su sach 's a bei 'r in d'r Stobe aus. Se hatten freilich känn solchen neimudschen Kram, wie mer 'n alleweile fönd; salt stand d'r gruße noßbam'ne Schrank, von d'r Grußemotter har, dar konnte änn Puff vertrage un ging nech gleich aus 'n Leime, wie das Staatszeich etze; un änne Ruhebank, wie mer sche sonsten hatte, da konnte mer doch in Wahrhät droffen ausruh; etze missen 's Sorgenstihle sei, no freilich, se könn' ju fer lauter Sorge nech merre zur Ruh komme, se sinn salber schuld dran. D'r Spögel an d'r Wand, dar war gerade huch satt, daß mer sei Geschichte drönne fönge konnte, deste größer aber war d'r Tösch, un da dorfte sich kä Steibchen lasse blicke, denn Rickchen war gleich met 'n Lappen derhönger har; un off 'n Kannröckchen uben, da blinkten de weißen Tassen su renklich, daß mer mußte Apptit kriege. In dan änn Fanster, wu de Morgensonne hönnkonnte — 's war Rickchen ihr Platzchen — da standen ä Paar Aschchen met Resette un Basilecum un ä Märzstäckchen,

Digitized by Google

das sach alles su frösch aus, daß mersch 'n Ageblöck merke konnte, warsch onger 'n Händen hatte. Ech kann 's eich nech beschreibe, wie 's änn in dar Stobe anhämelte, un wie wuhl 's änn zu Muthe worde, daß mer sich gar nech widder wacksühnte. Un war su Rickchen drönne in ihren ganzen Wasen ämal konnte beobachte, wie se öhren Vater off 'n Händen trug; wie se 's änn Jeden abmerkte, wie 'rsch garne hatte, un wie öhre Freindlichkät änn in 's Harze nein leichte — dar mußte wuhl in Stöllen bei sich denke: „Das werd ämal änne Fra, wie se in Buche stiht, die kann ihren Manne 's Laben versüße!" —

Ech hatte ju a ä Age off se geworfen — (aber stölle! meine Alte derf 's nech wösse, sonst werd se wille), ech merkte 's aber bald, daß 'r Braunersch Heinrich schonne völ zu feste in Harzen saß. No, ech ha se 'n a gegönnt, denn das war ä kreizbraver Karl un ä töcht'ger Mäster un paßte fersche. Rickchen ös änne prächt'ge Fra worn; mir sinn gute Freinde geblieben bis off 'n heitigen Tag. Se ös nune freilich a alt worn — se ös schonne lange Grußemotter — aber ihr Wasen ös noch ömmer das namliche, un mir werd 's allemal

noch gerade su wuhl zu Muthe, wenn ech bei se komme, wie saltdamals bei Gardreitersch.

Ech sih se schonne, wenn se epper sollte lase, was ech da von 'n alten Zeiten su geschwatzt ha, wie se mer werd met 'n Fönger drohe un werd sich biese stelle un sprache fer mich: „Sie Tausendsappermenter, Sie!“ Aber ihr freindliches Age straft se Liegen, denn dadrönne stiht: „No, ech ha nischt derwedder!“

Digitized by Google

13.

D'r röcht'ge Grund.

Wie doch manchmal änne Sache ganz anderſch ausſieht, wemmer erſcht off 'n röcht'gen Grund kömmt!

Morgnerſch Mine, das war lange 'n alten Diaknus Buſchner ſei Stolz. Die verſeimte käne Kerche, die ſaß an jeden Sonntage off ihren Platze un horchte ſu ſtölle un andächtig zu un röppelte ſich nech. Ar hatte ſeine wahre Fräde an r'; un wie ar 'r ämal begegnete, da machte ar 'r ſeine Lobeserhebung, daß ſe ſu änne fleiß'ge Kerchengängern wär. „Ach gucken ſe, Herr Farre," ſahte ſe treiharzig fer 'n, „wenn ech das Bößchen Kerchenſchlaf nech hätte, da läg ech ſchonne lange onger 'n Ardbuden."

Junkels Heinrich hatte ämal, wie in d'r Pörze draußen Tanz war, 'n ganzen Abend met gewärcht un känn Reihn ausgeſetzt. Ar hatte ſchonne mehrmals hönger ännanner Homperts Kathrine rommgeſchwenkt, die ſonſt nech ofte dran kam, weil ſe ſchwer war wie ä Mahlſack, daß 's änn hunneſauer met 'r worde. Die dachte nune ſchonne, ſe hätte 'n an allen vier

Digitized by Google

Zöpfeln, un worde mordfreindlich met 'n un konnte 's nech satt lobe, was ar fer a flotter Tänzer wär. „Ach, das Tudertanzen ös meine Sache gar nech," sahte Heinrich, „'s brönqt mich sonst kä Mensch derzu; aber ech bönn schonne de ganze Woche unpaß, un d'r Docter sahte, ech mißte mich in Schwäß brönge, un da dacht 'ch, su werd 'ch an besten derzu komme."

Hakelmeiersch Röschen, die spölte völ off d'r Gitarre un kröhlte derzu bei off'nen Fanstern, daß mersch drei Straßen weit hiere konnte. Se hatte schonne lange gesihn, daß allemal, wenn se sang, änne alte Fra onger 'n Fanster sich hönnsetzte un zuhorchte un sich de Thranen aus 'n Agen wöschte. Röschen freite sich racht un kröchte die alte Fra ordenlich lieb dassertwegen. Wie se widder ämal gesong hatte, un de Alte ong sich de Agen wöschte, da ging se nonger bei se un sahte freindlich fer'sche: „Motterchen, Sie sinn gewöß racht musecalsch, gelle?" Ach nä, sahte die Fra, aber gucken se, wenn ech Se hire sönge, da muß ech allemal an meine gute Mike denke, 's ös, als wenn ech se hierte. „War ös änn Mike?" frahte Röschen. No, meine Katze, die ech su sihre lieb hatte, un die mer vor 'n Jahre crepirt ös.

Digitized by Google

14.

De Bamblithe.

De Bäme blihn! de Bäme blihn
Su hammer'ſch lange nech geſihn!
Gebammſte voll un döcke!
Un off 'n klännſten Knorpſe läht
D'r weiße Schnie ſu huch un brät,
Mer denkt, ar mißt 's erdröcke.

Da hat d'r Frihling iber Nacht
Aemal ſei Mäſterſtöck gemacht
In unſern ganzen Thale;
Das ös eich doch ämal ä Mai
Su wie ar ägentlich muß ſei,
Mer kann 's nech ſchönner male.

De Bäme alle frein ſich was,
Es werd 'n ju kä Blattchen naß
Von ihren ganzen Staate;
De kalten Herrn ſinn a verbei.
Se könn' nun außer Sorge ſei,
's kann käner merre ſchade.

Digitized by Google

No, giht nur naus un freit eich a,
Ihr Leite, fer eich ſtiht 's ju da
In ſolchen Faſttagskläde,
Un laßt 's eich racht zu Harzen gih,
Un dankt a Dan, dar 'ſch ſu läßt blih,
Un macht 'n a nun Fräde.

Digitized by Google

15.

Das Mädchen aus der Fremde.

Ech kann 's nech begreife, wie ſich de Leite 'n Kopf dadriber zerbrache könn, war das Mägen ſoll gewaſen ſei; ech ſollte doch mäne, das mißte ä Jedes 'n Agenblick rausfönge, un wenn 'r a kä Profeſſer ös.

In änn Thale bei armen Herten — wenn 's Dorf a nech angegaben ös, 's ös doch nergends annerſch gewaſen, als off 'n Walde uben, da göbt 's Kuhherten un Ziegenherten ſatt, un daß die nech reich ſinn, daß kammer ſich denke, onger 'n Hertenleiten hat 's mei Labtage känne Großmoggel gegaben. Da ös alle Jahre ä Mägen gekomm' — no, war werd ſe änn gewaſen ſei, ſu änne Berliner Luftſchnappern, wie ſe etze zu Dotzenden in unſern Walddärfern rommlafen in Sommer; „ſchön un wunderbar" — ja freilich, ſe werd offgedonnert gewaſen ſei, wie ſe alle ſinn, wenn ſe aus d'r grußen Stadt komm', daß de Hertenweiber gedacht hann, ſe hätten änn hallen, lichenen Kerchenengel vor ſich. Se woßten nech, wu ſe har war — mich wonnert 's nur, daß d'r Schandarme, dar doch ſonſt gleich derhönger har ös, nech nach ihrer Legitimazjon gefraht hat, da werden ſe 's ſchonne erfahren ha. Un nachen

Digitized by Google

hat 'n se ihre Spur verlor'n — ja mer mißte de Schnieweben off 'n Walde nech kenne, da ös ju 'n Agenblöck kä Fußtrött merre zu sihn. „Beseligend" wär 'sch bei 'r gewasen? No, macht 's nur nech gar zu arg, mer muß a änne Sache nech ibertreibe! Aber met d'r Vertraulichkät war 'sch nischt — ja das glab' ech, 's war doch su änne Geheimerathstochter, dar werd freilich kä solcher Hertenjonge derfe zu nahe komme, se werd 'n schiene hämleichte. Se hat Blumm un Frichte met gebracht, wie se salt nech zu sihn waren — jo was wächst änn a off 'n Walde uben? Ardäpfel un ä paar Mahlbeere. Wenn se epper ä paar Pommeranzjen bei sich gehatt hat, da war'n se freilich de Agen offgesperrt ha. Un nune hat se dervon ausgethält onger 'n Leiten — 's werd 'n wul noch lieber gewasen sei, wenn se änn Jeden ä paar Kreizer gegaben hätte, daß 'r sich hätte könnt was dervör zu Gute thu; aber ä gutes Harze muß das Mägen gehatt ha, das muß mer zugabe. Wenn aber ä Borsche met sein'n Schatze ös bei se komm, fer die hat se 's Beste rausgesucht — no ja, das wöß mer ju, daß 'n de Weibsleite känne größere Fräde hann, als wenn se ä Paar könn besamm bränge. Se werd ju nachen wul a ä Stöck' Hochzjenkuchen von 'n gekröcht ha.

Digitized by Google

16.

Spötzbubentreie.

D'r Amtsläfer Friede hatte ämal änn Spötzbuben zu transportiren. Wie se bei d'r Schenke vorbeikamen, kröcht 'r änn höllenmaß'gen Dorscht, daß 'rsch nech abhalte konnte, un ar iberlähte sich de Sache, wie ar'sch am besten einröchte, daß 'r fix ä Maßchen Bier könnte nönger gärgele, ohne daß 'n d'r Karl entwischte. Etze hat 'rsch. „Horch, Putzelbacher," saht 'r fern, „alleweile göb mer ämal Dei Ehrenwort, daß de mer nech willst ausreiße; bleib dahier stihnig, ech muß ämal nein in de Schenke. D'r Spötzbube warsch zufröden. Mei Friede ließ sich also von 'n de rachte Hand gabe, un nune ging 'r nein un läschte sein' Dorscht, un 's Bier schmeckt 'n delecat. Wie ar aber widder raus kam, ja, da war mei Pröschen iber alle Barge. „Nä," schriech Friede, „su was labt nech, göbt mir d'r miserable Karl sei Ehrenwort un reißt doch aus! 's göbt doch a kä Trei un Glaben merre in d'r Walt!"

Digitized by Google

17.

Kenne Kreiztragern.

War an Tudenfaste ös ong off 'n Gottsacker gewasen; dar werd wuhl änne ältliche Fra in änn braunstrief'gen Mantel, met änn schwarzen Kopflappen gesihn ha, die su traurig salt an 'n Grabern stand un su stölle fer sich hönn redte un nachen manchemal mit ihren nassen Agen su sehnsicht'g nach 'n Himmel guckte, daß mer wuhl merke konnte, daß se merre ub'n als ong zu suchen hat — das war Ströckersch Hanne, se wuhnt etze glab' ech in d'r Eselsgasse höng un wäscht su bei 'n Leiten, das ös änne rachte Kreiztragern un daderbei su änne kreizbrave, gottesfärcht'ge Fra, daß sich Manches an 'r kann ä Beispiel nahme.

's ös änne Wittfra, ihr Mann war ä Leinewaber, ech ha 'n racht gut gekannt, 's war ä derrer Mann, un sah ömmer ä Bößchen kränklich aus, aber ar war de Liebe un Freindlichkät salber, daß de Leite alle hann garne bei 'n lasse arbeite. Un fleiß'g war dar Mann, daß mer seine Fräde mußte dran ha; mer

Digitized by Google

konnte verbeigih, wemmer wollte, da hiert mer 'n drönne raſſele. Nur an Sonntage allemal, da warſch mottermeiſchenſtölle ſalt, un wenn ar noch ſu nuthwennig hatte, de Kerche dorfte daſſertwegen nech verſeimt ware, denn ar konnte 's abſelut nech leide, wenn änner ſu ä Hanne-wolf ös un 'n lieben Sonntag verflöckt un verklopft, daß 'r ju noch ä paar Groſchen merre in de Ficke krächt, un ar mänte, da wär kä Segen drönne.

Su lange ar labte, ös a ömmer gut bei 'n gang, ſe hatten alle Jahr ihr Schweinichen in Stalle un de Könner ſinn racht ordentlich un renklich hargang.

's muß nune ä Jahrer zahne ſei, da hat 'r ſich ämal bei änn Schein'nbrandt, wu ar de ganze Nacht an d'r Sprötze met gearbeit't hatte, 'n Tud gehollt. Seine Fra hat 'n ä Tager verzen bettlagerig gehatt un hat 'n abgewart wie ä Könd, daß 'r manchmal öhre Hand gedröckt hat un hat ferſche geſaht: „Meine gute Hanne, d'r liebe Gott werd derſch vergelte, was de am mer gethan haſt.“ 's hat aber Alles niſcht geholfen, an erſchten Weihnachtsfeiertage gerade hat ſe ihr'n Traugotte de Agen mißt zudröcke. Da ös ihr Kreiz

Digitized by Google

angang. Se hat ihr Heischen mißt verkafe un hat sich mißt schinde un plage met ihren zwä Könnern, daß se sich han kimmerlich dorchgebracht, aber dassertwegen hat se doch nech geklaht, un ös zufrieden gewasen un hat 'n lieben Gott fer Alles gedankt. Se hat ihre Könner zu allen Guten angehalten un hat se gottesfärcht'g offgezogen, un se waren wuhlgerathen, daß se ihre Fräde konnte dran ha. D'r Jonge war ä Schuster worn, un sei Mäster sahte, su änn fleiß'gen un ehrlichen Karl hätte ar noch nech gehatt, un 's Mägen war in Diensten, un ihre Herrschaft konnte se a nech satt lobe. Un wenn su an änn Sonntage alle bäde bei ihrer Motter waren, denn das war ihr größtes Vergnigen, un se bald dan un bald gen de Backen streichelte, un de Könner erzöhlten, wie 's 'n gutging, un wie se racht spare wollten, daß ihre Motter bald nech merre sollte zu arbeiten brauche, da liefen 'r allemal de Agen iber vor Fräde, un 's gab känne glicklichere Motter off d'r Walt, wie Ströckersch Hanne.

Vor 'n Jahre hat se ihre bäden Könner mißt lasse begrabe.

Nun ös se ganz alläne, ihre Haare sinn 'r freilich galgend weiß worn, un ihr Kopfkissen hat lange nech wollt trocken ware, aber se

Digitized by Google

klaht nech un murrt nech, se giht stölle an ihre Arbeit nach wie vor; wenn aber nachen d'r Sonntag kömmt, da kannste se allemal in d'r Kerche off ihren Platze sih höng an letzten Feiler, un wenn se sich a honnertmal de Agen abwische muß, se giht doch zufrieden häm, als wenn r'sch Harze racht leichte geworn wär. Nachmettags ös se allemal off 'n Gottsacker, un wenn se widder häm kömmt, nachen schläht se in Gesangbuche ihr Leiblied off, Nummer 420. Su ha ech se merre wie ämal getroffen, wenn ech bin bei 'r komm.

Gucke, wemmer etze was de Quare giht, wu eche will grappsch ware, oder 's ös mer änne gruße Fräde zu Wasser worn, daß mer d'r Arger will an 's Harze komme, nachen sprach ech allemal stölle fer mich: „Schamd'ch un denk an Ströckersch Hann'n!"

Digitized by Google

18.

Noch ä paar Redensarten.

D'r alte Rapsfeld, dar hatte seine aparten Redensarten bei 'n Kartenspöle, die ar jedesmal anbrachte. Wenn ar seine Karten offhob un änn Trompf nach 'n annern besamm stecke konnte, nachen sahte ar allemal schmunzelnd: „Ooch gut! ooch gut! alle gut! da kann d'r Gutsherr wohl zufröden sei!“ Oder wenn ar lange off änn Wenzel gelauert hatte un ar kröchte endlich änn, da hieß 's: „Oculi, da kommen sie!“ hatte ar aber nech völ Trömpfe in seiner Karte, da saht 'r: „Korze Haare sinn bald gebärscht,“ un raffte se fix besamm. Wenn ar ä Solo in d'r Hand hatte, da strahlte sei ganzes Gesöchte, un da war'sch entweder „grine wie änne Wiese,“ oder „roth wie Blut,“ oder „ä ganzes Schallengeleite“ oder „ä Wald voll lauter Ackern.“ Wenn ar 's Spöl satt hatte un häm wollte, da packte ar stölle sei Heifchen Geld ein un sahte: „Ech schließe!“

Digitized by Google

19.

Ne narrſcher Tronk.

In unſ'rer Pörze draußen, da könn ſe gar delecates Bier braue, un mir hann ſchonne manches gute Träpfchen ſalt getronken, daß merſch nech ſatt hatt könnt lobe, aber Aener ös ämal nech gut ankomm, dar hat lange dan narrſchen Tronk nech könnt vergaſſe. 's ös ſaltdamals gewaſen, wie Germerſch Traugott Pörzwerth war. An änn Abende, 's war vor 'n Faſte, da kam ſei Bruder Heinrich naus zu Biere. De Pörzwerthen ſchöttelt 'n freindlich de Hand un ſahte fer 'n: No 's ös racht, Heinrich, daß de a ä Bößchen kömmſt, was macht änn de Auguſte?" „„Se läßt d'r ä Compelment ſage, mänte Heinrich, un du ſollſt 'r öhre Hefen ſchöcke, ech will ſe nachen met häm nahme.““ Un daderbei ſetzte ar änn Topf off 'n Töſch hönn. Un wie ſe noch ſu gahrten, da war ä reiſender Brauer in de Stobe gekomm, dar ſein' Zehrpfennig in d'r

Digitized by Google

Pörze metnahme wollte un ſein Tronk thu, wie das ſu hargebracht ös. Un wie ar bei 'n Pörzwerthe, dar bei 'n Faſſe ſaß, ſein' Sproch vorgebracht hatte, da ſetzte ar ſich vorne an 'n Töſch. De Pörzwerthen ſetzte aben dan Topf met Hefen widder hönn, daß 'n Heinrich metnahme ſollte. Dar Brauer aber dachte, 's wär fer ihn. Ar mänte zwart bei ſich, das wär 'n doch noch nergends paſſirt, daß 'n ſe 'n Zehrtronk in änn Topfe vorgeſetzt hätten, ar ließ ſich aber niſcht merke, un weil ar kannibalſchen Dorſcht hatte, da ſetzte ar 'n Topf an un that änn töcht'gen Zug. Ar ſchnött freilich ä gottsjammerliches Geſöchte derzu, un wärchte wie nech geſcheidt, aber ar ſahte niſcht. Wie ar etze 'n Topf widder hönnſetzte un de Pörzwerthen ſich gerade ommwandte, da ſchriech die: „Omms tauſend Gottswillen! das ſinn ju d'r Auguſte ihre Hefen!“ „„No dromm, ſahte d'r Brauer, 's hatte doch a mordjöſch döcke geſchmeckt!““ D'r Pörzwerth höng hielt ſich 'n Bauch vor Lachen. Un nune kröchte ar ſein' Krug met Biere.

Digitized by Google

20.

De Staare.

Etz wenn de Staare widderkomm,
Da göbt's eich was zu lachen,
Die machen, ehr ſche ongerkomm,
Gar pudelnarrſche Sachen.

Erſcht fliegen ſe de Kreiz un Quar
Un thun änn Spuk verfihre,
Da giht das Käpfchen hönn un har
Un ſucht nach änn Quartiere.

Ae Jedes ös 'n a nech racht,
Mer kann's 'n nech verdenke,
Amende wärſch d'r Fra zu ſchlacht,
Das werd'n ſihre kränke.

Ob's Heischen a bequeme ſtiht,
Un ob ſatt Platz ös drönne,
Un ob de Thör nach Morgen giht,
Off Alles muß 'r ſönne.

Digitized by Google

Hat Aener nun ä Haus erwiſcht,
Su racht nach ſeinen Guſte,
Un 's ſtiht 'n an, un 's fahlt 'n niſcht,
Was ar dran fönge mußte,

Da ſperrt 'r ſeinen Schnabel off
Un fängt nun an met zerkeln,
Un mößt bald nonger un bald noff
Met völen narrſchen Schnerkeln.

Ob a de Thör de Weite hat,
Das muß ar ju probire.
Daß ar un ſeine Fra gerad
Könn ein- un ausſpaziere.

Zu kläne nech, a nech zu gruß,
Daß Käner kann zu Leibe,
Un daß d'r biſe Kater muß
Voll Arger haußen bleibe.

Wenn alles röcht'g ös befong,
Wie ſich's gehiert fer Staare,
Da freit 'r ſich, un nun, allong,
Kann eingezogen ware.

Was hat änn aber unſer Matz,
Was thutt 'r änn ſu zanke?
Ja, drönne ſötzt ä döcker Spatz,
Dar will nech weich' un wanke.

Digitized by Google

„Du Galgenſtröck, etz gihſte raus,
Sonſt will'ch 'n Wag d'r weiſe;
Fer dich ſtiht epper do das Haus,
Du liederlich Geſchmeiße?“

Dar drönne thutt, als hiert 'rſch nech
Un läßt 'n hauſen ſchwatze,
Dar Staar denkt aber argerlich:
„Da muß de Bulle platze.“

Un nune giht's zu'n Loche nein,
Etz packt 'r 'n bei d'r Krauſe;
Da hölft kä Zetern un kä Schrein,
Ar ſchmeißt 'n aus 'n Hauſe.

Un nune mißt 'rſch Matzchen ſih,
Wie dar ſich thutt ä Gitchen,
Ar hebt de Fligel in de Hih,
Un feift ä luſt'ges Liedchen.

Nu ſötzt ar ſtolz vor ſeiner Thör,
Denn nune ös ar Herre,
Un bleibt a, ech ben gut derför,
Nech lang alläne merre.

Digitized by Google

21.

Ne Stottermöchel.

D'r Hofgartner Horks in Cumbach hatte ämal änn Borschen, Folkner hieß 'r, das war ä töchtger Arbeiter un ä kreizbraver Karl, aber ä ludermaß'ger Stottermöchel, daß mer lange warte mußte, ehr ar änn Satz zu wage brachte. Dassertwegen sahte ämal Stromersch Gottlieb fer'n, wie ar 'n bei 'n Pflanzen antraf, un frahte, was 's wär, un Folkner anfing: „'s sinn Le — Le — Le — Lev — ko — ko — ko —: „Ach sei stölle, ehrschde 's rausbröngst, war'n se lange verbliht sei." Aemal, wie ar aben de Wage besamm rachente, kam d'r Hofgärtner un sahte: „Folkner, du mußt mer gleich in de Stadt renne un änn Brief niber tra bei 'n Hofkommsär, 's ös sihre nuthwennig." Mei Folkner lähte geschwönne 'n Rachen hönn, nahm 'n Brief un steckt 'n in seine Jacke un rannte off seine Kammer, weil ar sein' Sonntagsrock anzieh wollte. Un nune saust 'r fort in de Stadt. Wie ar bei 'n Hofkommsär neinkam, war 'r ganz außer Athen: „Da — da — da — dahier

Digitized by Google

brö — bröng ech ä — ä — ä — än Br — Br — Brief!“ Un wie ar derbei in de Fícke gröff un 'n Brief raus holle wollte, ja da war ju käner drönne, ar steckte noch in d'r Jacke. „A — a — ar steckt in a — a — annern Ro — Ro — Rocke, e — e — ech will 'n gleich ho — ho — ho — holle.“ Un dadermet rannt 'r fort, wedder niber nach Cumbach. Wie ar in seine Kammer kam, nahm 'r 'n Brief aus d'r Jacke un steckt 'n in de Rockfícke, un nune ging's widder in de Stadt. Wie ar aber in's Freie kam, fing's an zu trippeln. „Nä“, dachte mei Folkner, „das ös nischt, da werd mei Sonntagsrock zu schanden, da ziehst de lieber de Jacke an, die kann 's ehre vertrah.“ Ar kehrte also noch ämal omm, hing 'n Rock hönn un zog de Jacke an, un nune bräscht 'r fort. Wie ar widder bei 'n Hofkommsär neinkam, saht 'r: „Da — da — da — ös de — de der Br — ief.“ Un wie ar 'n rausholle wollte, war widder kä Brief da, ar steckte ju etze in 'n Rocke. „A — a — ar steckt i — i — in annern Ro — Ro — Rocke!“ schriech 'r un rannte wie narrsch zu'n Haus naus. Ob d'r Hofkommsär sein'n Brief dan Tag noch gekröcht hat, wöß ech nech.

Digitized by Google

22.

Merkwerdiges aus Rudelſtadt.

Bei uns göbt's manche narrſche Sache,
Etz thut ämal droff horche:
Hier ſötzt d'r Storch nech off 'n Dache,
Nä, 's Dach ſötzt off 'n Storche.

Völ Leite hier in Rudelſtadt
Die laben off änn Thiere;
In änne gruße preiſche Stadt
Giht mer bei uns zu Biere.

Mir hann änn Strompf, ſu weit un gruß,
Dar kann völ Bäne faſſe,
De Hihnertreppe fihrt bei uns
Geradewegs zu 'n Schloſſe.

Digitized by Google

23.

Kenne Teifchung.

De Bauer hatte neilich änn Ochſen an änn Metzger hier verkaft. Se waren hannelsänig geworn, un ar hatte ſein Ochſen gut bezahlt gekröcht, aber ar wollte abſelut noch ä Stöcke Fläſch rausdruckſe. D'r Metzger ſahte endlich fern 'n: „No, du ſollſt 500 Gramme krieche, komm 'n Sonnabend rein un hollſe.“ Das war mein' Bauer racht, un ganz zufröden ging ar häm. Off 'n Wage dachte 'r bei ſich: „Meine Alte werd ſich freie, wenn ſe dan Klumpen Fläſch kröcht. Off 'n Sonntag mach mer änn töcht'gen Sauerbraten dervon, da könn ſich Alle änne Gite thu, un 's Annere werd eingepökelt.“ 'n Sonnabend kam 'r met ſein' leeren Schubkarrn bei 'n Metzger un ſahte: „Mäſter, ech will mei Fläſch holle.“ „„Salt läht's,““ ſahte dar un wies met 'n Fönger off ä Pfindchen Fläſch, das ſalt lag.

Digitized by Google

D'r Bauer machte gruße Agen, wie ar das Linschen Fläsch sah un sahte: „Nischt, ech muß 500 Gramm kriege, su ös ausgemacht, un ä ehrlicher Mann hält sei Wort!“ D'r Metzger lachte un sahte: „Jo du Dörmel, du hast wul gedacht, 500 Gramm sinn ä Ochsenvertel. 500 Gramm sinn ä Pfund un käne Laus merre. Nun kannste dei Fläsch salber wiege, ob 's nech ä reichliches Pfund ös.“ Etze worde d'r Bauer halle. Ar steckte sei Fläsch stölle in seine Rockficke un fuhr met 'n leeren Schubkarrn häm.

Digitized by Google

24.

Kenne Telegraphenansicht.

Krutschens Minchen — se that mord vurnahm un hatte su besondere Manierden an sich un wollte ömmer fihre huchdeitsch sprache, aber 's porzelte alle Minuten ä Wärtchen derzwöschen, das nech nein passe wollte, un 's ging 'r wie gen Schulmäster, dar änn Jong repermandirte un fer 'n sahte: 's heißt nich häßt, 's häßt heißt — Krutschens Minchen hatte änne narrsche Ansicht von 'n Telegraphen, wie 'r noch was Neies hier war; se dachte, ar mißte de Briefe Wort fer Wort fortschwatze, die offgegaben wärden; un dassertwegen ös se völmals an su änne Stangel hönngetraten un hat gehorcht. Un se ließ sich 's a nech ausrede, daß se 'n Telegraphen hätte ganz deitlich hiere pappere.

Digitized by Google

25.

Hectors Abschied,

wie mei Nachber Hanthoms de Sache sich erklärt hat.

Andromache, das ös ä Weibsen gewasen, — 's ös freilich ä currjoser Name fer änne Fra, wie ar mir noch nech ös vörkomm, aber war wöß änn a, wie lange das har ös —, un Hector, das ös öhr Mann — 's soll wul ämende Rector häße, denn ar hat ju dan klän Heidenjong mißt einlarne, was se wösse mußten, 's werd nech völ gewasen sei. Aber ar will sei Handwark an 'n Nagel hänge un will fort un seine Fra sötze lasse un dassertwegen thutt se su barme. Achill, das ös su ä Baalspfaffe, dar 'n Paterklus de Opfer muß zurachte mache, das ös doch su ä Götze, wie se saltdamals änne ganze Hetze gehatt honn. Un Orkus ös wahrscheinlich ä Menschen-

Digitized by Google

fraſſer oder ä wildes Thier, wo ſe 'n dermöt will ferchnich mache, aber ar läßt ſich nech halte. Ar thutt ſchiene met 'r un will ſe beſänft'ge un ſetzt ſich off 's gruße Pfard un rihmt ſich fer 'ſch Vaterland, als wenn 'r wonnerſch was ausröchte wollte, aber höngerdrein kömmt 's raus, daß 'r ſich in änn ſtink'gen Waſſer erſäfe will, was Lethe häßt. Un daderzu will ar hönn nach Afrika, in die gruße Wiſte. Dar Cocytus, dar dort heult, das ös wahrſcheinlich a ſu Aener gewaſen, dar derhäme käne Ruh hatte, un nune ſalt ſei Elend bejammert. De Gegend muß aber ſalt romm ſihre unſicher gewaſen ſei, daſſertwegen läßt 'r ſich ſein Sabel ommſchnalle, un nune ſauſt 'r fort.

Digitized by Google

26.

Ke Labelaſſer.

D'r Recter Meier, dar hielt fer ſei Laben garne Reden, un wenn ſu änne Schmauſerei war, bei Hochzeiten, oder Köndtäften, oder ſonſt änner Gelegenhät, da konnt 'r nech ſatt ware met Huchausbröngen, un klingelte ämal omms annere an ſei Glas, weil 'n ömmer noch Aens einfiel, dan ar wollte labe laſſe, un das fing allemal an: „Derjenige, welcher," — oder „diejenige, welche" —. Aemal bei 'n Schitzenfaſte da machte ar 'ſch aber gar zu braune, un ließ droff un drein anſtoße bis off 'n Schitzendiner ronger. Da ſtieg endlich d'r alte Bonder off un brachte a änn Sproch aus un ſahte: „Diejenigen zwei Beiden, die Alles leben laſſen: d'r liebe Gott un d'r Herr Recter Meier, ſie leben hoch!"

Digitized by Google

27.

Aus d'r Großmötterzeit.

Wemmer ſu dran denkt, was in d'r Großmötterzeit änne Hausfra alles mußte wöſſe un könne, da muß mer Reſpect derför ha. De Leinwand, die ſe off 'n Leibe hatten, un 's Bettzeich un Töſchzeich in Schranke, ſe hatten alles ſalber geſponnen. 'n ganzen Winter dorch ſchnorrten de Spönnräder, un 'n ganzen Tag trampelten ſe ſich mide, daß 'n ſe nech brauchten ſpazieren zu lafen; alle Tage knackte de Wäfe un dar Binnel Zahlen, dar bei 'n Ufen hing, worde ömmer un döcker. Wenn ſe nachen omm Uſtern romm ſu änn rachten Stoß beſamm hatten, da waren ſe ſtolz un ſchleppten 'n bei 'n Leinewaber, un wenn 's fert'g war, da hann ſe ihr Tuch met großer Fräde off d'r Bläche ausgebrätt, bis 's weiß worde un onger Scheere un Nadel komme konnte. Etze werd 's off 'n Marke gekaft, ja 's

Digitized by Google

ös aber a dernach! Wenn se 's ä paar Mal off 'n Leibe gehatt honn, da ös Lompen, un 's Reißen un Flöcken nömmt kä Ende. Da hielt unsern Grußmöttern öhre salbstmachende Leinwand ämal annersch besamm! Aber se kartatschten sich a öhre Wolle salber un sponnen sich off 'n Spulrade öhre Strompfwolle un machten sich derbei a gleich öhre Dochte fer öhre Oellampe zurachte. Unsere Grußmötter hann nech nur öhr Brud salber gebacken, se hann a 's Geträde salber in d'r Mihle gemahlen, un da kamen se weiß wie ä Möllerborsche häm. Etze assen mer met 'n Bäcke, das ös freilich bequemer. An änn Tage in Jahre worde Säfe gesotten, da worden de Täpfe vorgehollt, wu se de alten Fettgriefen drönne angesammelt hatten. Un wenn nachen de Säfe fertig war, da worde se in Riegel geschnötten un in änn Fanster offgebaut. Da war nune fersch ganze Jahr gesorgt, un se konnten gruße Wäsche halte. In Herbste aber worde Mus gekocht, das roch mer schonne off d'r Gasse. Un wenn nachen de Täpse voll waren von dan steifen, schwarzen Quatschjenmuse, da freiten se sich alle, un 's war allemal ä Fasttag fer de Könner, wenn widder ä neier Mustopf offgemacht worde. 's saure

Digitized by Google

Gorkenfaß war a ſchonne lange vollgemacht worn, nune worde Kraut geſcharbt un eingemacht, was in Winter zu 'n Schweinsknochen delecat ſchmecke ſollte. Un nachen kam 's Schlachten da gab's zu thun, bis das Fläſch alles röcht'g dorchgeſalzen war un de Wärſchte aus d'r Eſſe kamen; nachen war aber a d'r Schrank geſpickt, un ſe brauchten fer 'n Honger nech zu ſorgen. Etzonder kafen mer freilich Spack un Worſcht off 'n Marke, da giht 's geſchwönner, häßt 's, un mer hat a die Drackerei nech merre derhäme. Aber wie hätten änn unſere Grußmötter ſonſt met ihren Wochengelde wollt auskomme? No, annere Zeiten, annere Sitten! aber Reſpect muß mer doch ha vor unſern Grußmöttern, gelle?

Digitized by Google

28.

An de Rudelstädter.

Horcht, ihr Leite, sonst war'n beff're Zeiten,
Als etzonder, das ös nech zu streiten,
Denn wie wuhlfäl hat mer da gelabt;
Fläsch un Botter, Eier, Worscht un Kase —
Kannst's in allen Wochenblättern lase —
War su billig, daß mersch kaum etz glabt.

Aber 's ös verbei dermöt schonn lange,
Un d'r Ongerschied ös gar zu gruß,
War etz labt, dan werd's ju angst un bange
Wie mer ömmer ärger blache muß.

Reich're Ströche mag's wul manche gabe,
Als das Flacke, wu mir druff thun labe,
Schönn're aber — nä, das glab' ech nech;
Guckt nur von d'r „schönen Aussicht" ronger,
Nein in unser Thal salt noff un nonger,
Wie ä Jedes da muß freie sich.

Digitized by Google

Wachſen hier a käne Lorberbäme,
Käne Feigen un kä Pompelmus,
Sinn bei uns de Quatſchjen doch derhäme,
Un die war'n gar ſihre ſiß un gruß.

Freilich ös bei uns kä ſolch Gewimmle,
Wie d'r großen Stadt ihr arg Getimmle,
Wu's an jeden Tag wie Gahrmacht ös;
Das Gefahre nömmt da gar kä Ende,
Un dar Larm, daß Gott in deine Hände!
Salt göbt's völ zu ſihn, das ös gewöß.

Aber in dan greilichen Gewärche
Kricht mer bald de Sache döckeſatt,
Un mer muß ſich nur vor Strolchen färche,
Wemmer was in ſeiner Ficke hat.

In Jtaljen ſoll mer herrlich labe,
Salt ſoll's mäg völ prächt'ge Sachen gabe,
Daß mer ſich nech ſatt ommgucke kann.
Aber war'ſch betracht't, dar ganze Krempel
Oes ju doch nur lauter alt Gerömpel,
Was ſe ſalt ſu offzuweiſen hann.

Nä, da lob' ech mir fer tudte Stäne
Lieber, was labennig vor änn ſtiht;
's ös doch ganz was annerſch, ſollt' ech mäne,
Wenn's in fröſchen Grine omm änn bliht.

Digitized by Google

Größ're Sachen mögen wul paſſire
Draußen in d'r Walt, als mir thun ſpire
Hier bei uns in unſern Rudelſtadt;
Aber alle wicht'ge Neiigkäten,
Zeitungsklatſch un ſonſt'ge Karetäten
Laſ' mer ju in unſern Wochenblatt.

's bleibt doch ömmer nur de alte Leier,
's werd ſu, wie's ſonſt a gewaſen ös,
Nur daß Alles dreimal etz ſu theier,
Das ös neie, wie ä Jedes wöß.

Digitized by Google

29.

Ne Freind von d'r „Natur-heilkunde."

Vernersch Andrees war ömmer ä Bößchen zach un rockte nech garne Geld raus, aber an allermerschten wormte 's 'n, wenn 'r sollte fer 'n Docter oder Aptheker ä paar Groschen hargabe. Ar sahte allemal, wenn 'r was Bieses hatte, oder in sein' Leibe was nech in rachten Geschöcke war: „Das muß von salber häle!" oder: „De Natur werd 's schonne widder zurachte brönge, un das kost't nischt." Aemal aber war 'r in Walde iber änne Bamworzel gestolpert un war damsch hönngestärzt un hatte sich de äne Achsel ausgefall'n, daß 'r cannebalsche Schmerzen hatte un in Bette liege mußte. Un wie 's nach ä paar Tagen nech annersch wollte ware un de Schmerzen ömmer un ärger worden, da ließ 'r endlich doch 'n

Digitized by Google

Amtsgregorjus holle, daß 'r nachgucke ſollte. Wie dar 'n Schaden betracht'te, word 'r mordwille, daß ar'ſch ſu lange hatte laß hönnſchlompere, denn 's war ſchonne hölliſch verſchwollen. Ar ſahte: „'s hölft niſcht, de Achſel muß eingeröcht ware.“ No, ſahte Andrees, was werd änn wul d'r ganze Trödel koſte? „Ja,“ mänte d'r Gregorjus, „das Einröchten, de Verbände un de ganze Cur — ä Guldner zahne werd's wul mache.“ Nä, horchen ſe, ſahte Andrees, da woll mer'ſch lieber laſſe verknorpele! Un daderbei blieb 'r un ließ niſcht an ſich mache. Ar trug geduldig ſeine Schmerzen un brachte wul ä Verteljahr derbei zu, aber nachen war'ſch werklich verknorpelt. Ar konnte freilich ſein' Arm nech merre gebrauche.

Digitized by Google

30.

An de Wattermacher.

Se hann ämal ſich racht blamirt,
De Watterprophezeier;
Se hatten 's grindlich rausſtudirt:
's göb' känn Winter heier;
Dar völe Oſtſtorm ſolle'n ha
Gegächt nach Nordamerika,
Mir könnten 's Holz erſpare.

D'r Storch, de Larche un d'r Staar,
Se wären ſchonn derhäme,
Un ganz gewöß in Febrewar,
Da blihten alle Bäme;
Von Eis un Schnie wär niſcht zu ſihn,
D'r Schlötten blieb' in Schuppen ſtihn,
De Leite ſtöchen Spargel.

Un guck, ſu war'ſch, daß a dervon
Kä Tittelchen thutt fahle;
Das Frihlingsliftchen, das mer honn,
Das ſchneidt änn in de Kahle;

Digitized by Google

Mer ſihn de Bäme alle blih,
D'r arme Staar vor Froſt un Schnie
Wöß ſeiner Nuth kä Ende.

Nä, horcht, 's ös niſcht met eirer Kunſt,
Da muß mer driber lache,
Mir laſſen ſolchen blauen Dunſt
Nech widder vor uns mache;
Das röcht d'r Herrgott ſalber ein,
Da läßt 'r ſich nech gare nein
Von eich, ihr klugen Leite!

Digitized by Google

31.

Voſſen's Luwiſe.

Meine Kläne — ihr mißt aber nech epper denke, daß unſer Rickchen noch ſihre kläne wär', bewahre! 's ös ä ganz repentirlicher Backfösch un rächt mer bis iber de Achſeln, aber ech nenn' ſe noch ömmer ſu, un ech wills a nur gleich geſtih, daß mer das Rackermägen mordjösch an's Harze gewachſen ös, daß ſe mich omm Fönger wickle kann — no neilich hat ſe mich garſchtig angefihrt, daß ech heite noch driber lache muß. Se war bei Nachberſch drim ſpönne gewaſen; Fahnerſch Guſtel ös öhre beſte Freinden, da ging Aene fer de Annere dorch's Feier, un wenn ſe ämal ä paar Tage nech hann könn beſamm komme, da möchten ſe vor Sehnſucht vergih. Wie ſe hämkam, da hatt' ech ſu mein' Spaß met 'r un ſahte ferſche: „No, was ward 'r änn ämal fer albernes Zeich vörgenomm ha, ihr Könnskäpfe! „Ach, Vater," ſahte ſe, „mir hann uns prächt'g ongerhalten met Voſſen's Luwiſen, da hann mer Alles driber vergaſſen." No, ſaht' ech, ös änn das ſu ä abſonderliches Mägen,

Digitized by Google

daß ihr su narrsch off se seid? Rickchen lachte in sich nein un sahte: „Vater, du sollt'ste se nur ämal hiere rede, da werdste wuhl sih, daß mersche muß lieb ha.“ Etze fiel mer ersht d'r Name off, un ech sahte: „Mir hann ju a ämal änn Voß hier gehatt bei d'r Schule, ös änn epper änne Verwandte von dan?“ Rickchen lachte widder un sahte: „Jo freilich, dan sei Vater ös a ihr Vater gewasen.“ No, saht' ech, da bröng doch das Mägen ämal met har, daß mer'sche a larn kenne. „Morgen bröng ech d'r sche, Vater!“ sahte Rickchen. Ech hatt's an annern Tage lange widder vergassen, da kam meine Kläne rein gehopft und sahte: „Vater, da bröng ech Vossen's Luwisen!“ un daderbei rächte se mer ä Buch hönn, da stand röcht'g droff: „Luise von Voß.“ Etze worde mer'sch halle. Su giht's änn, wenn de Könner änn ibern Kopf wachsen un merre wössen, als mir Alten! No, ech konnt 'r dassertwegen nech gram sei, un wie se mir nachen draus vorgelasen hat, da ha ech salber de Luwise ordentlich lieb gekröcht un ha mich in Stöllen gefreit, daß de Mägen an dan Buche su ä grußes Gefallen hatten, denn das paßt forsche un ös völ besser, als solche neimodschen Geschichten, die nur 'n Mägen de Käpfe verröcken un off allerlä verkehrte Gedanken bröng.

Digitized by Google

32.

Reſignation.

Mir frei'n uns alle ganz gewöß
Off unſre Bahn, wo aber ös,
Wo ös änn unſre Saale?
Da ös niſcht mer dervon zu ſihn,
Wenn mir etz off'n Damme gihn;
Se werd uns ſihre fahle!

's war mir ä prächt'ges Flacke ſalt,
Mer war'n 's vergaſſe nech ſo bald,
D'r Wag an unſrer Saale;
Wie lachte drim dar grine Rand,
Wie glitzerte das Sölberband
In hallen Sonnenſtrahle!

Etz merk' mer erſcht in Rudelſtadt,
Was mir an unſern Damm gehatt,
Etz, wo uns fahlt de Saale;
Da dachte freilich Niemand dran,
War ha will änne Eiſenbahn,
Dar muß ſe a bezahle.

Digitized by Google

Göbt's uns in's Harze a änn Stöch,
Nun hölft uns käne Klage nech,
Mer miſſ'n uns dran gewöhne,
De Bahn brängt Laben, Geld wie Hei,
Da miß mer nun zufrieden ſei,
Oes a nech mehr ſo ſchöne.

Digitized by Google

33.

Nachruf an den Storchthurm.

Lab' wohl, Du alter, guter Storch!
Du ſtandſt völ honnert Jahre dorch
'n Leiten nech in Wage;
Nun ös a Deine Zeit gekomm,
Denn Rudelſtadt, das wendt ſich omm,
's werd annerſch alle Tage.

Du haſt nur völ met dorchgemacht
Off Dein' Platz bei Tag un Nacht,
Könnt'ſt Du's nur uns erzöhle!
Du haſt geſihn in unſ'rer Stadt,
Was alles ſich erägnet hat,
Du kennſt d'r Leite völe!

Du ſahſt ſe komme, ſahſt ſe gih,
Sahſt Nuth un Fräde, Luſt un Mih
Un manche fremde Gäſte;
Geröttelt hat an Dein'n Thorm
Gar mancher Wind un Watterſtorm,
Du aber ſtandeſt feſte.

Digitized by Google

Nun biſte freilich wacklig wor'n,
Da hann ſe Dir 'n Tud geſchwor'n,
D'r Wag war a zu enge,
Ja gucke, ſonſt, da war Platz ſatt,
Da war in unſern Rudelſtadt
Noch kä ſu arg Gedränge.

Un wenn erſcht fertig ös de Bahn,
Da giht's Gewärche folgderſch an,
Un dromm haſt Du mißt ſprönge.
No gelle? 's ös Dir a nech leid,
Du haſt Dich in de neie Zeit,
Wul a nech racht könn fönge!

Wie werd ſich wonn're iber'ſch Jahr,
Wenn widder kömmt d'r erſchte Staar,
Un ſucht nach ſeinen Storche,
Un kann nech, wie ar'ſch ſonſt gehatt,
Von uben ronger off de Stadt
Nach allen Seiten horche!

Lab' wohl, Du alter, guter Storch!
Nun giht de Straße dorch un dorch,
Un Du werſcht bald vergaſſen;
Sinn noch ä Mannel Jahr verbei,
Da wöß kä Menſch mehr, wo 's ſoll ſei:
„Ar hat in Storch geſaſſen.“

Digitized by Google

34.

Ne paar Stöckchen von 'n alten Knorpel.

Wie noch d'r alte Knorpel Amtsdiener hier war, 's ös lange har, da ſinn poſſirliche Sachen vörgekomm. Ar war ä langer, derrer Mann un redte ä Bößchen Fremdländſch, ar ſtammte, glab' ech, aus 'n Meining'ſchen har; wenn ar ſu off d'r Gaſſe ging, da pappert 'r ömmer vor ſich hönn, un wenn 'r griße wollte, da lähte ar nur änn Fönger an ſei Mötzenſchild, oder ar machte met d'r Hand änn Schlenkrich in d'r Luft, das ſollte ſuvöl häße wie: Schammerdiener! Etze will ech eich ſu ä paar Sachelchen von 'n erzöhle.

Bei änner Auction hatte d'r Amtmann, dar ſalber met derbei war, Knorpeln offgetrahn, daß 'r fer ihn off manche Stöcke biete ſollte, die ar garne erſtieh wollte; ar hatte fern 'n geſaht, ar werd 'n ä Zächen gabe un met 'n Agen zwinkre, wenn 'r biete ſollte. Aber d'r

Digitized by Google

Amtmann zwinkerte un zwinkerte, un Knorpel but nech un erstann a nischt. Un wie nachen d'r Amtmann wille iber 'n war un ihn änn Esel nannte, daß ar nech offgepaßt hätte, da sahte Knorpel: „Ja, d'r Herr Amtmann zwinkern halt in Ans fort!“ Un das war a wahr, un dassertwegen hatte Knorpel nech gewoßt, ob das Zwinkern ihn gelte sollte un hatte sich nech getraut zu bieten.

Bei änner Waldstraffache gehierte a ä abgepfändeter G'nickfänger met zu 'n Acten, un dar fahlte. D'r Amtmann klingelte un sahte fer 'n Amtsdiener, wie dar nein kam: „Knorpel, bröng ar dan G'nickfänger aus Katzhötte rein, ar muß in d'r Versatzstobe sei.“ Knorpel ging in de Versatzstobe, wo völe Leite saßen, un guckte sich drönne omm un rief: „Oes änn Knickfänger aus Katzhötte da?“ Weil ar käne Antwort kröchte, ging ar widder naus un rief bei 'n Amtmann nein: „Herr Amtmann, Knickfänger aus Katzhötte ös noch nech da.“

Digitized by Google

35.

Sei Packtchen träht ä Jedes.

Denk' nech, du wär'scht alläne su
Bepackt met Sorg' un Plage,
Un Ann're hätten ihre Ruh
Un lauter gute Tage;
De Leite alle, wie se sinn,
Von Nidderschsten zun Höchsten hönn —
Sei Packtchen träht ä Jedes.

Bei Manchen freilich siht mer'sch nech,
's ös onger'n Rock verborgen,
Da denkste nachen su fer dich,
Dar hätt' gar käne Sorgen,
Wennst aber könnt'st in's Harze sih,
Da wärdste nachen wuhl verstih:
Sei Packtchen träht ä Jedes.

's ös wahr, se sinn nech ganz egal,
Aens schwerer als das ann're,
Das äne brät, das ann're schmal,
Dermet se missen wann're,

Digitized by Google

Es fraht ſich aber doch derbei,
Ob dir ä ann'res racht werd ſei —
Sei Packtchen träht ä Jedes.

D'r Aene macht völ Waſens draus
Un klaht erbarmlich ſihre;
Ae Ann'rer widder ſiht ſu aus,
Als thät 'r gar niſcht ſpire;
Ob vor'n Leiten offgedeckt,
Ob hämlich, ſtölle un verſteckt —
Sei Packtchen träht ä Jedes.

Dromm ſollſte höbſch zufrieden ſei
Un in Geduld dich ſchöcke,
Schlepp' nur getroſt un denk derbei,
Wie hart dich's a mag dröcke:
Dar dir'ſch hat offgeläht, dar wöß,
Was grad fer dich das rachte ös —
Sei Packtchen träht ä Jedes.

Digitized by Google

36.

In Herbste.

Wenn nune 's Jahr zur Näge giht,
De Blimmchen wollen ſtarbe,
Wenn unſer lieber Herrgott ſiht,
Ar kann niſcht merre farbe,
Da nömmt 'r ſeine Täpfe har
Un ſchött, was drönn ös, kreiz un quar
Hönn iber alle Barge.

Drom werd's ſu bunt off ämal ſalt,
Galb, lila, ruth un braune,
Su kammer'ſch ſih an jeden Wald,
An jeden Buſch un Zaune,
Un blitzt de Sonne noch derzu
Da ſiht 's aus gerade ſu,
Als wär' de Walt von Golde.

No, hatt nur eire Fräde dran
Un laft racht völ in's Freie,
Un guckt's eich ordentlich noch an,
Denn bald werd's widder ſchneie,
Un nachen ös verbei de Luſt
In Freien draußen un du mußt
Gar lange widder warte.

Digitized by Google

An 'n Laſer.

Herrſchte, wennſte ſihſt zum erſchten
Male meine Spaße,
Werſchte epper wul de merſchten
Gar nech könne laſe.

Kömmſte aber erſcht derhönger,
Werſchte dröber lache,
Un gefall'n ſe dir de Dönger,
Soll merſch Fräde mache.

Nachen will ech off d'r Stelle
Widder neie ſchreibe,
Un bis dorthönn wollmer, gelle?
Gute Freinde bleibe.

Digitized by Google

37.

Seelenwanderung.

Völmal ha ech schonn gedacht:
Was werd aus d'r Seele ware,
Wenn se kömmt, de gruße Nacht,
Un se muß von hönnen fahre?
Denn das stiht doch bombenfest:
Wenn se hier 'n Leib verläßt,
Muß se a änn neien arbe,
Denn was labt, das kann nech starbe.

Un wu werd se nachen sei?
In dar Walt ös se nech merre,
Un se kann doch meiner Trei'
Nech in 's Blaue romm su erre;
Un das ös doch a gewöß,
Daß se noch nech fertig ös,
's muß doch drom ä Flackchen gabe,
Wu se weiter fort kann labe.

No, es göbt ja Walten satt,
All de klänn un grußen Starne,
Jeder Platz in Menge hat,
Un ech denk' mir das su garne:

Digitized by Google

Miß mer von d'r Arde fort,
Kriechen mir salthier änn Ort,
Daß mer widder könn' off's Neie
Uns an Gottes Walt erfreie.

Daß mir ömmer merre a
Salt erfahre könn' un larne
Un su war mer dorch uns schlah,
Fort von änn zu'n annern Starne,
Wu 's, je weiter hönn, gewöß
Fer uns önmer schönner ös,
Bis mer endlich met 'n Jahren
Alle halle, besser waren.

Simmer aber fertig ersicht,
Nachen giht 's off de Sonne,
Wu de wuhl dich wonn're wersicht,
Da ös lauter Licht un Wonne,
Da ös alle Nuth verbei,
A verbei de Starberei,
Nachen in änn schönnern Leibe
War'n mer höbsch besamme bleibe.

38.

Ne Garicht.

Da ha ech neilich zwä Mannern zugehorcht, die ſu iber Das un Gens met änanner garten, das hat mer völen Spaß gemacht, un Manches hat mer a racht gefall'n, das kann ech nech annerſch ſa. 's war'n zwä Gartenarbeiter, die in dan grußen Garten an d'r Schoſſee draußen zu thun hatten; d'r Aene war Kieperts Andrees, ſchonne ä darber Graukopf, aber noch ä gar riſt'ger Arbeiter un ſihre geſchöckt in ſeiner Sache un daderbei ä kreizbraver Karl von alten Schrot un Korne, daß 'n alle Leite garne hann un froh ſinn, wenn ſe 'n in ihren Garten krieche könn, denn ar kann kaum romm-komme. D'r Ann're war Pillner'ſch Traugott, dar ös jinger, wie Andrees, aber a ä töcht'ger Arbeiter, daß 'n ſe gar ofte beſamm ſinn, un ſe ſinn a ſchonne gar lange gute Freinde met änanner, daß ſe ſich niſcht ibel nahm', wenn a Traugott 'n Alten manchmal ä Bößchen thutt nacke, weil dar off ſein' neimod'ſchen Schwinnel,

Digitized by Google

wie ar 'sch nennt, nech eingih will. Andrees zog aben Baſtfaden dorch's Maul, weil ar de Roſenbiſche an ihre Pfahle bönge wollte, un Traugott arbeit'te met 'n Grabſcheite d'rnaben off 'n Beete, un nune garten ſe met änanner, aber daſſertwegen ging de Arbeit derbei ömmer ſtölle fort.

„He, Andrees, wößt' änn, von wan mir Menſchen ägentlich abſtamm'?" ſahte Traugott. „Hm," brommte Andrees, denn ar hatte 'n Faden noch in' Maule, etze that 'r 'n raus, „du denkſt wul, ech ha mein' Katechisn vergaſſen? Da kömmſte gut an! mir ſtamm' von Adam un Eva ab." „Ja, ech dacht' mer'ſch doch, du alter Zopfgärge, da böſte weit zerröcke, da ſimmer lange driber naus, mir ſtamm' von Affen ab." Etz wandte Andrees ſein' Kopf nach 'n omm un ſahte argerlich: „Du Galbſchnabel, du willſt mich wul vor Narren halte?" „Nä, Andrees," rief Traugott begit'gend, „'s ös d'r werklich ſu, de Gelehrten hann 's etze ganz genau rausgeſetzt, un mei Gevatter, d'r Organiſte, hat mer'ſch a deitlich gemacht, wie 's ſu gekomm ös. Sihſte, bei änn Affen ös nach un nach ſei Geherne gewaſen, un je größer ſei Geherne worde, deſter haller ös in ſein' Kopfe wor'n, un je haller ar in ſein'

Digitized by Google

Kopfe worde, deſter ſchönner ös ſei Geſöchte un ſei Leib wor'n, bis zerletzt ä Menſch draus entſtann' ös." — „Un das läßt du dir weiß mache, du Hallkopf? Horch, aus änn Menſchen kann wul ä Affe ware, das will ech zugabe, denn mir hann Potzaffen un Zieraffen ſatt, aber aus änn Affen werd in ganzen Laben kä Menſch nech." — „Ja gucke, Andrees, du mußt nech epper denke, daß das ſu in Handommdrihn ös fertig wor'n: da ſinn vielleicht tauſend Jahre un noch merre driber vergang, bis ä röcht'ger Menſch draus gewor'n ös." — „No, woromm ſoll änn in dar Zeit nech a ämal änn annern Affen ſei Geherne gewachſen ſei? Da mißt 's doch a halbfert'ge Menſchen in d'r Walt gabe! Un horch, in änn Stöcke hätten merr uns ſihre verſchlachtert, denn de Affen hann ju vier Hände un mir nur zwä, un mir könnten noch zwä derzu ganz gut brauche. — Gih ämal har, Traugott, un dröck mer dan Pfahl uben ä Bößchen an, daß ech beſſer kann derzu komme." — Traugott kam geſprong un half'n. — „Sihſte," ſahte Andrees, „wenn ech etze 'n Affen ſeine vier Hände hätte, brauchte ech dich nech; da ſetzte ech mich nidder, hielt met zwä'n 'n Pfahl, un met 'n annern könnt' ech bönge!" Traugott lachte un ſahte:

Digitized by Google

„Da könnte a Aener ganz alläne vierhännig off 'n Claviere spöle!“ — „Un de Handschuhmacher hätten gerade noch ämal su völ zu thun wie alleweile.“ — „Ja, aber mei Bruder Heinrich könnte sein' Schusterstuhl in Ufen stecke.“ Un su machten se noch völe Witze dröber un lachten sich bald schack'g. Nachen war'sch ä Weilchen stölle. Ech wollte schonne weiter gih, da fing Traugott widder an: „He, Andrees, hast's änn gelasen, daß 'n se etze de Leichen woll'n verbrenne? De Leite war'n doch ömmer gescheidter, das hätten se schonne lange sollt mache. 's werd ä grußer Brennufen offgebaut, un da war'n se neingeschoben, wie de Brude in' Backufen, un wenn se widder rauskomm', ös nur ä Heifchen Asche, das in änn Täpfchen kann ongergebracht ware; gucke, was kammer daderbei erspare!“ — „Horch, Traugott,“ sahte Andrees un worde ordentlich wille, „wenn's dadroff soll nauskomme, da wonnert's mich nur, daß 'n se nech noch ä Captalchen derbei woll'n rausschla; da könn se doch ersht, ehr sche se in' Ufen warfen, de Haare abschneide, die kaaft d'r Parröckenmacher, un de Zöhne, die noch gut sinn, raus thu, die kann d'r Zahndocter brauche — 's Geld ös ju etzonner 'n Leiten ihr Herrgott! Gucke, Trau-

Digitized by Google

gott, 's paßt Alles beſamm: de Eheleite war'n off 'n Rathhauſe beſamm gegaben, de Könner war'n nur noch geimpft, un de Tudten war'n verbrennt, ſu ſinn mer, ehr mer'ſch uns verſihn, in alten Heidenthume widder drönne.“ Ar war derbei ganz hötzig wor'n un keilte de Gartenſcheere off 'n Buden, was ſonſt nech ſeine Art ös. — „Andrees,“ ſahte Traugott, „du kannſt ämal aus deiner alten Jacke nech rauskomme, das ös de Sache, war nech met fortſchreit't, dar werd altmodſch.“ — „Un ihr Neimodſchen,“ rief Andrees, „ihr ward de Walt beglicke!“ „No, das kannſte doch nech lägne,“ ſahte Traugott, „daß in unſrer Zeit Alles fortgeſchrötten ös?“ — „Ach bleib' mer derhäme met dein' Fortſchrötte!“ rief Andrees, „ſinn änn epper de Leite etze ehrlicher, wie ſonſt, ös änn merre Treie un Glaben in d'r Walt, wie ſonſt, herrſcht änn merre Zufriedenhät onger 'n Leiten, wie ſonſt? Ech merk niſcht dervon. Pföff'ger ſinn ſe worn, das ös wahr, aber beſſer nech.“ — Etze ruffte de gnäd'ge Fra Andreeſen nönger an's Haus, daß ar dort was beſorge ſollte, da war'ſch Garen alle, un das war ſchade, ech hätte garne noch ä Linſchen zugehorcht.

Digitized by Google

39.

Ne Pachvogel.

Gorkenmeiersch Gottlob, das war, wie mer su spröcht, ä röcht'ger Pachvogel, dar konnte nur anstelle, was 'r wollte, ä Malör war allemal derbei, dan ging Alles d'r Quare, un käne Lustbarkät ging verbei, ohne daß 'r änne Verdrießlichkät un änn Arger derbei hatte. Wenn ar sich ämal nei geklädt hatte, da konnte 'r droff rachne, daß 'n ergend was passirte, entweder schmöß 'n d'r Wind de neie Mötze von Kopfe ronger un gewöß allemal in de Saale, das ar 'sche nech widder krieche konnte, oder ar hatte sich an ä Geländre gelahnt, das frösch angeströchen war, daß 'r 'n ganzen Fernß off 'n Buckel hatte, oder ä Hund hatt 'n de Husen zerrössen, oder sonst was. Wenn ämal seine Fra sei Leibassen kochte, wu ar lange dernach geankert hatte, un nune sich ä rachtes Gitchen zu thun dachte, da war gewöß gerade 's Fläsch angebrannt, oder de Brih versalzt, oder d'r Jonge hatte 'n Topf ommgeschmössen, daß ar sich 's Maul wische mußte. Un wenn

Digitized by Google

ar folgderſch ämal ſich ä Vergnigen mache wollte — entweder 's kam 'n gleich vornewack was in de Quare, daß ar de Naſe dervon laſſe mußte, oder wenn ar werklich derzu kam, da ging's nech ab ohne allerlä Verdrießlichkäten. Ech will nur erzöhle, was 'n paſſirt ös, wie ar ämal met niber off de Deibe in änne Mihle zur Kermſe gegang ös. Mei Gottlob hatte ſich ſchonne 'n Tag vor d'r Kermſe off 'n Wag gemacht, weil ar ämal de Sache röcht'g met austitſche un ſich ordentlich was zu gute thu wollte. Gegen Abend kam 'r drim an, un ar war nech d'r Erſchte, es ſaßen ſchonne merre Gäſte an Töſche, da ließ ar ſich's ſchmecke un pokelirte töcht'g met, daß 'r ganz torklich war, wie ſe 'n in ſeine Kammer wieſen. Mötten in d'r Nacht wacht 'r off un hatte änn cannebalſchen Dorſcht, daß 'r aus 'n Bette raus mußte, änn Schluck Waſſer zu erwiſchen, denn ar hatte in ſein' Duſſel-doch gemerkt, daß 'n ſe änn Krug Waſſer fer 'n reingeſtellt hatten. 's war ſtockraben dunkel, ar mußte met 'n Händen omm ſich romm vigelire, daß 'r ſich 'n Kopf nech einſtieß un kratſchte in d'r Stobe romm un grappſte an allen Wänden hönn, daß ar dan Töſch met 'n Kruge fönge wollte, aber ömmer kam 'r in änne annere

Digitized by Google

Gegend, denn de Kammer war ſihre gruß. 's ging 'n mordkalt un naß an de Bäne, ar merkte 's wul, un 's war gerade ſu, als wenn 'r in änn rachten Drack un Matſch romm knatte, aber 's war'n doch nech halle ſatt in Kopfe, un weil ar etze 'n Waſſerkrug endlich erwiſchte, da läſchte ar ſein' Dorſcht un traf a 's Bette widder un ſchlief bald widder wie ä Ratz. Wie ar endlich offwachte, da war'ſch halle. Aber daß Gott in deine Hände! etze ſach 'r, was 'r angeröcht hatte. Off dar änn Seite in d'r Kammer, da hatten ſe änne Menge Kermſenkuchen off 'n Dielen hönn gebrätt, Quatſchjenkuchen un Aepfelkuchen, Kaſe- un Mohnkuchen, un da droffen war ar nune in d'r Nacht rommgelatſcht, daß de ganze Kammer gottheillus ausſach. Nune war'ſch met d'r Kermſenfräde verbei. Ar konnte nech fix ſatt in de Kläder komme, un ong ſahte ar, 's wär'n ſihre ſchlacht, ar mißte mache, daß 'r häm köm, ar werde wul krank ware. Se redten a nech zu, daß 'r bleibe ſollte, weil ſe dachten, ar könnte gar bettlägrig ware, un ar machte, daß 'r fortkam. Se war'n nachen bald derhönger gekomm ſei, was ar fer änne Krankhät hatte. Gottlob ös nech widder off de Deibe komm.

Digitized by Google

40.

De Schwalben.

Siehſt' änn, wie de Schwalben ſchonn
Fer de Räſe ſich thun ſchaare,
Wie ſe zwitſchern ſu dervon,
Wenn ſoll abgezogen ware,
Was ſe ongerwags woll'n treibe,
Wu ſe da un dort woll'n bleibe,
Un ob a in d'r Terkei
's Schnakenfläſch werd wuhlfäl ſei.

Guck, etz hockt d'r ganze Schwarm
Off 'n Dache in d'r Sonne,
Denn ſe ſötzen garne warm,
Un de Nacht ös kihle ſchonne;
Nachen werd ge-ibt in Fliegen,
Daß ſe rachte Kräfte kriechen,
Daß ſe iber'ſch Waſſer gut
Brönge könn de neie Brut.

Bald nun, ännes Morgens frih
Sin ſe wack, wie wackgeblaſen;
's kömmt wul epper bald ä Schnie,
Denn ſe hann gar gute Naſen.

Digitized by Google

Siht mer aber käne merre,
Nachen ös d'r Sperling Herre,
Bratscht in's Schwalbenhaus sich nein,
Röcht sich fer 'n Winter ein.

Eich, die ihr etz fort mißt zieh,
Winsch' ech änne gute Räse,
Sollten mir uns widder sih,
Woll mer eich willkommen häße;
Manchen freilich ongerdassen
Oes wul a de Zeit gemassen,
Trött de gruße Räse an,
Dar nech widder komme kann.

Digitized by Google

41.

Ke Schlaukopf.

Ech bön ämal ub'n off 'n Walde gewaſen, 's war in Sommer, ſu omm Gohanni romm, da ha ech met angeſihn, wie ä Wallfahrtszug ös dorch gekomm, das war mir was ganz Neies, denn ſu was göbt's bei uns nech. Wie 's hieß, kamen ſe aus 'n Heſſenlande un wollten nach Franken nein, wu's völe Klöſter ſoll gabe. 's waren merrſchtens arme Leite, das ſach mer, ſe hatten nech völ off 'n Leibe, un met 'n Provjante warſch a nech weit har. Se hatten ſich bei 'n Dorfe gelagert un ruhten aus un machten derbei ihr Mettagsbrud zurachte. 's waren a ſchonne völe Marode derbei, dan 's Marſchiren ſihre ſauer worde, aber am aller merſchten dauerte uns ä alter Mann, dar ſich kaum noch fortſchleppe konnte un bei jeden Schrötte zuſamm brache wollte. Mir kamen nachen a

Digitized by Google

derhönger, was met 'n war. Ar hatte ſich met änn Annern, dar ſich ſeiner annahm, in unſer Gehöfte reingeſchlöchen un ſaß off änn Hackekloße un zog ſeine Stöfeln von 'n Bänn ronger. Un da hierten mir nune, wie ar dann Annern erzöhlte, daß ſei Caplan verlangt hätte, daß 'r off Arbſen lafe ſollte, un das hätt 'n ſu caputt gemacht. Da piſchperte d'r Annere: Hättſte 's gemacht, wie ech, Tobies; mir hat 'r ju daſſelbe offgegaben un ech laf a off Arbſen, aber ech ha ſe erſcht wäch gekocht, das war mer ju nech verbuten, un da giht's ganz gut.

Digitized by Google

42.

Ne guter Karl.

Ech wöß noch, wie bei uns in Rudelstadt alle Tage nur äne Post dorchging un höchstens noch ä Falleisen nach Saalfeld oder Stadtilm gefahren worde. Saltdamals war d'r alte Zimmermann Söffing d'r Postbote, dar die paar Briefe rommtrug. An Tage arbeite ar off seiner Profeßjon, un nachen lief ar noch met änner Hand voll Briefe dorch de Stadt. D'r Hofcomsar Hauberich — 's war ä sielenguter Mann das, aber ä Linschen unbeholfen un betippert — dar hat ämal 'n alten Söffing met Briefen in d'r Hand in d'r Allee draußen an änn Gartenzaune eingeschlafen gefong un dachte su bei sich: „Wie leichte kann dan Manne ä Brief wackkomme, du willst bei'n stihnig bleibe, daß 'n nischt passirt." Un das machte ar a un blieb bei'n stihnig, bis Söffing offgewacht ös un seine Briefe weiter getrahn hat. Wie d'r Hofcomsar die Geschichte draußen in d'r Pörze abends erzöhlte, lachte Alles gerade naus, un Schonersch Heinrich sahte fer'n: No herrjeses aber, woromm hann Se änn dan Karl nech offgeweckt? Ja, das hätt' ech könnt thu, sahte Haubrich ganz verdutzt, aber da ha ech gar nech dran gedacht.

Digitized by Google

43.

Widder was Neics.

Se reißen etze allerwend
's Pflaſter off de Kreiz un Quare,
Mir kriechen Gas! — no ſapperment,
Da werd's nun bei uns halle ware,
Nun ſiht ä Jeder ganz gewöß,
Ob ar off rachten Wage ös.

Nun derf a iber Rudelſtadt
Kä Fremder merre ſich mockire,
Dan 's nech bei uns war halle ſatt,
Wie mir'ſch gar völmal hann mißt hiere;
War nune ſich nech fönge kann,
Dar ös un bleibt ä Dunkelmann.

Nahmt's aber a nur racht in Acht,
Denn Gas ös käne leichte Sache
Un hat völ Unglick ſchonn gebracht,
Dromm ſeid höbſch ömmer off 'n Dache,
Verwahrt das Feier un das Licht,
Daß ju dermött kä Schad' geſchicht!

Digitized by Google

44.

Ne Leichenſchmaus.

An manchen Orten göbt's heite noch Leichentractemente, wu de Leite, wenn ſe Aenn begraben hann, zu änn Schmauſe beſamm komm, wu gebratt, geſotten un gebacken werd, un gegaſſen un getronken, wie zu änn Fräden-faſte. Das ös mir änne narrſche Mode, un ech ſollte mäne, daß ſich das wul fer änne Hochzeit, aber nech fer änn Starbefall ſchöcke wollte. Ech ha ämal änn ſolchen Leichen-ſchmaus met angeſihn un bin nech ſihre der-von erbaut worn. Erſcht ſah's freilich racht traurig aus, denn alle Gäſte, ſu darb ſe a zu-langten, mußten ſich ömmer de Agen wiſche. Aber ech kam bald derhönger, daß das von dan ſcharfen, beißigen Merrett'ge harrihrte, dan ſe aßen, denn dar derf bei ſu änn Schmauſe nech fahle. Aber nachen word's ömmer laben-niger, un folgderſch, wie d'r Bierkrug romm-ging. Wenn's ämal ſchien, als wenn's zu Ende gih ſollte, da ſtand allemal Aener off un rief: Mer wollen noch Aens trönke, denn ar war'ſch 'n warth." Nachen ging das Gezache von neien an un dauerte fort bis in de Nacht nein.

Digitized by Google

45.

D'r gelehrte Frötze.

Mir hatten sonst änn narrschen Kauz hier — mir nannten 'n nur 'n gelehrten Frötze — dar bildte sich völ ein off seine Kenntnisse un hatte de Gewohnhät, ömmer met fremden Wörtern omm sich zu warfen, wie ä Professer, aber ar vergröff sich ömmer derbei un brachte nachen curjoses Zeich zuwage, daß mer grade naus lache mußte. Su machte ar grußes Aufhebens dervon, was ar in W., wo 'r ä paar Jahre gewasen, alles fer Honnerationen genossen hätte, daß 'n se 'n alle Tage Visetationskarten geschöckt hätten. Salt hätte ar änn Gesangvereine angehiert, dar zwart nur aus Dilequenten bestanden hätte, aber se hätten de schwerschten Componisten met d'r größten Percussion exequirt un ämal sogar in d'r Stadtkerche ä grußes Curatorium offgefihrt.

Wie ar ämal in 'n Schwurgeröchte gewasen war, erzöhlte ar von d'r Sache, d'r Corpus delictus wär ä apportirter Wundarzt gewasen, dar anfangs Geistesabsistenz simmelirt, nachen aber bei d'r Confraudation eingestanden hätte. Un daderbei rihmte ar das Resonnee des Präsedenten iber alle Maßen.

Digitized by Google

46.

Nenne Partie off d'r Kegelbahne.

(In Nei-Rudolſtädtiſch.)

Na, macht käne langen Viſſelmadentchen, de Zeit ös edel, allo greift, ihr Herrn!

Schwarz! Roth! — No ja, da hammer ämal lauter Profeſſer gegen uns, etze kömmer uns nur zuſammen nahme, ſonſt göbt's ä Läder.

D'r Docter ſchießt an bei uns. Aber kantir' nech ſo ſehre, daß de nech häng' bleibſt.

Guck ämal dan Kigelchen in's Age! Na —

Kömmt das Racker wieder un war ſchonn ganz in d'r Ecke! Da kannſte nicht dervor, das ös Dorkel!

Ja, ſu änne langſame Kugel macht etz Alles.

Aber nune dar Luderbauer!

Ganz in de Ecke, ar ös gar nech auszulaſſen, dar Kegel!

Laß d'r niſcht weiß mache, das wär ä ſchönes Deſſeng, eck an, aber weit draußen un met änner grußen Kugel. Ar ös!

Digitized by Google

Ja off die Weiſe, das glab' ech, das ös käne Kunſt.

Auf! tommel dich doch ä Bißchen, Jonge!

Etz laß mich ämal naus.

Nömm aber de Kugel halb Kopf un halb Walze!

Nä, ſchießt dar off ſu änne verſabelte Kugel ſieben Kegel!

No, ech war doch dort!

Ja ſchöne dort, von Rechtswegen mußte 's de Ecke alläne ware.

Aach die noch! Ihr könnt hönnſchieße, wo ihr wollt, da warn 's Kegel, nähmt mer 'ſch nech ibel, ihr hatt mehr Glick als Vergnigen.

Wär ſoll änn bei uns anſchieße? Soll ich naus? Nä, du derfſt nech anſchieße, du kömmſt heite Alles voll. Mer wollen 'n Baron naus laſſe; aber traten Se weiter naus un kantirnſe ä Linschen rächts.

Ach daß Gott! das ös ä ſchöner Anſchuß! Was hat dar vorhönn vor Kegel geſchoſſen, un etz aach gar niſcht mehr! Un wieder änne verworfene Kugel! Das ös jo gar käne Auflage off'n Bauer. Nä, Sie derfen nech wieder in de Vollen, nachen miß mer wächſele.

Das ös Päch! das mußten ſe alle ſei, wie

Digitized by Google

ech dort war. Wieder nech! da muß d'r Henker drönne sötze!

Du fehlst sonst dan Kegel niemals, un etz haste ihn noch nech ä änziges Mal getroffen. Nä, das macht känn Spaß. Ech wollte, die Partie wär' alle.

Ja bleib' du aach noch stehen, Kanallje!

Sie könn' heit aach nischt mache!

Off Ihren Anschuß geht's äben nech, Ihre Kegel sinn nech todt zu machen.

Un nune fählen Sie aach noch!

Ja, ech muß hoch kantire, sonst komm' ech nech riber. Das gehört äben Alles zu'n Päch.

Nä, das ös zu erbarmlich! Das ös mei letztes Spiel, das ech met kegele! —

Digitized by Google

47.

Ne Rathſel.

Horch, Andrees, ech will d'r ämal ä Rathſel offgabe, probir 'ſch, ob de 's rauskriechſt. Gucke, 's ſinn vier Silben. De erſchte ös rond; de zwäte un drötte beſamm — ös a rond; de erſchte, zwäte un drötte beſamm — ös a rond; de verte ös a rond; un alle viere beſamm — ös a rond. Was ös änn das?

No, ech ſih der 'ſch ſchonne an Geſöchte an, daß de 's nech rausbröngſt, du Drihnöckel, zermartere dei Geherne nech, ech will der 'ſch ſa: das ös d'r Ardäpfelklus.

Digitized by Google

48.

Unſer Aberglabe.

1.
An jeden Sylveſter muß mer Haring aſſe,
Da bleibt mer'ſch ganze Jahr bei Caſſe.

2.
Was mer in'n zwölf Nachten in Trame ſiht,
Gewöß in dan Jahr' in Erfillung giht.

3.
An änn Freitage derf mer käne Käſe mache,
Denn da giht ſchief änne jede Sache.

4.
Werd, was mer redt, benieſt, da ös
De Sache wahr un ganz gewöß.

5.
Thutt 's linke Bän zuerſcht aus 'n Bette fahre,
Da giht d'r dan Tag Alles d'r Quare.

6.
Lobſte deine Geſondhät, ſpröch ju
Dreimal „unberufen“ derzu.

7.
War in d'r Neijahrſchnacht off änn Kreizwag giht,
Kann horche, was in ganzen Jahre geſchieht.

Digitized by Google

8.
Läſt d'r frih änne ſchwarze Katze iber'n Wag,
Da werd's fer dich ä verdrießlicher Tag.

9.
Schreit ä Rabe ſihre off ännn Dache,
Da werd ſich Aens drönne bald fertig mache.

10.
Hörſchte änn Guckuck, klopf' gleich an de Ficke,
Da werd d'rſch nech fahle an Geld un an Glicke.

11.
De Saale will ännn Menſchen in jeden Jahre,
Dromm denkt höbſch dran un thut eich wahre!

12.
Schreit' ju nech iber 'ſch Kehricht wack,
Sonſt fällt d'r deine Liebe in Drack.

13.
Vor Walporge macht drei Kreize an's Haus,
Denn dadervör reißen de Hexen aus.

14.
Ihr Mägen traht Uſterwaſſer ein,
War ſich dermöt wäſcht, werd ſchöne un fein.

15.
Hat Aener in Sarge von dir was an,
Da kömmſte nachen bald ſalber dran.

16.
Wenn de Thormuhr'n in änanner ſchlahn,
Das deitt ännn baldigen Feierlarm an.

Digitized by Google

17.
An Freitage muß mer de Nögel abschneide,
Da werd mer niemals an Zahnschmerzen leide.

18.
Soll änne Mahd sich gewöhne ein,
Laß se gleich gucke in's Ufenloch nein.

19.
Laß Jeden sich setze, dar in de Stobe trött,
Da nömmt ar eich eire Ruhe nech möt.

20.
Wenn's Ohre dir klingt, werschte in Maule gefihrt,
Klingt 's rachte, gelobt, klingt 's linke, schändirt.

21.
Wenn 's änn grußen Platz in d'r Stobe that,
Da wößte, das sich's geägent hat.

22.
Wenn's in 'n Brautkranz regent, das ös nech gut,
Weil 's allemal Thränen bedeite thut.

23.
Zieht in ä neies Haus ihr ein,
Traht de Bibel un Brod un Salz erscht nein.

24.
Verliert ä Mägen de Schärze, das macht,
Weil aben ihr Schatz hat an se gedacht.

25.
Wenn de Schwalben bau'n ihre Naster an's Haus,
Da dröinne kömmt niemals Feier aus.

Digitized by Google

26.
War nieſt, wenn 'r noch nichtern ös,
Dar kriecht was geſchenkt, das ös ganz gewöß.

27.
's göbt allemal Zank, wenn de 's Salz werfſt omm,
Oder fährſcht met 'n Lichte onger 'n Töſche romm.

28.
Wenn de Katze ſich lackt un potzt in Haus,
Da bleiben nech lange de Gäſte aus.

29.
Wenn de Lichtſchnuppe lange ä Röschen brennt,
Da kömmt bald Geld in's Haus gerennt.

30.
War will Hochzeit mache, guck 'n Mond erſcht an,
Ob ar in Wachſen ös, 's kömmt völ droff an.

31.
Sprachen Zwä met änanner daſſelbe Wort,
Da laben ſe das Jahr zuſammen noch fort.

32.
Ziehſte 'n rachten Schuh an 'n linken Fuß,
Da haſte dan ganzen Tag niſcht wie Verdruß.

Digitized by Google

49.

Zwä Reden von 'n alten Mäſter Thimian.

(In eigner Mundart.)

1) Von wegen d'r Seperazjon.

Hörnſe, meine Herr'n, weil'n Se gerade dan Gegenſtand in Anregenhät bröng, da will ech Se ooch meine Aufſtellung driber thu, wie ech die Sache met meinen Gefihle in Röchtigkät verſetzt habe, un ech glabe, daß Sie mir daſſertwegen nech waren Unracht erthäle. Hörnſe, meine Herr'n, daß de Seperazjon wul werd manche Vorthälhaftigkät habe, das will ech nech in Abrede ſtelle, aber mer wollen ämal dadervon abgeneigt ſei un wollen unſer Gefihl off de niedrige Claſſe hönnwarfe, hörnſe, die klänern Leitchen war'n ſich nech dermet in Befriedigung könne ſetze, wenn ihre Ackerchen ſollen, war wöß, wie weit, nausregriſtrirt ware. Es ös änne gruße Unterſchiedenhät in 'n Verhältniſſen. Daſſertwegen bin ech dar Anſicht, un dadervon laß ech mich nech aberrig mache, wenn de Seperazjon meintwegen ooch fer größere Grundägenthimer ä anreizendes Waſen ſollte habe, de klänern Leitchen, hörnſe, die war'n käne Vorthälhaftigkeit könne draus zieh.

Digitized by Google

2) Ueber Lebensgenuß.

Hörnse, meine Herr'n, was 'n se da sagen von unsern Zeitverhältnissen, dadermet bin ech ganz in Uenstimmigkät met Sie, aber mer wolln ämal dadervon etze abgeneigt sei un wolln off's Laben salber komme, hörnse, das ös änne große Onterschiedenhät in der Betrachtung, wie so viele von unsern Leitchen sich benahm, die, ech will wol sage, in ganz guten Umständen sinn; ech habe ooch meine Ansicht dadrönne mir gebildt un dadernach habe ech mei Gefihl von jehar in Röchtigkät versetzt, daß ech ömmer vielen Spaß un gute Bekanntschaft gehatt habe, das kann ech sage; mer braucht dassertwegen nech großmithig zu sein. Sehnse, meine Herr'n, in solchen Sachen, die ä garstiges Wasen hann, habe ech mich niemals hönngegaben, alläne aber, ech bin ooch nech etwan zuröckgeblieben un habe Alles metgemacht, nach Billigkät un habe mei Maßchen Lagerbier verzehrt un mei Spielchen gemacht un bin allertwegen garne gesehn worn. Es kömmt nur dadrauf an, verstehnse, meine Herr'n, daß mer in sein Benahmen die röcht'ge Anständigkeit offzuweisen hat.

Digitized by Google

50.

Könner un Narren reden de Wahrhät.

D'r Herr Cantor setzte ämal sein' Jong' ausänanner, daß manches Döng gar nech das wär', was sei Name ausdröckte. Guckt, saht 'r, da häßt 's „ä Wallfisch," un das ös doch gar kä Fisch nech; oder „d'r Seidenworm," un das ös doch gar kä Worm nech; oder „änne Fischotter," un das ös doch gar käne Otter nech, un noch merre dergleichen. Un wie ar nachen zu 'n Könnern sahte: No, ihr Jong', war kann mir noch su was nenne? Da rief d'r kläne Rinkelmann: Lagerbier! mei Vater sprächt ömmer: Unser Lagerbier etze, das ös gar kä Bier nech.

Digitized by Google

51.

Ne narrscher Vergleich.

's war sonst bei uns su, daß in d'r Weihnachtswoche ä jeder Kunde von sein' Kaffmanne änn klänn heil'gen Chröst geschenkt kröchte. Lauersch Hammöchel aus Katherna hatte a in änn Laden ä Paar Pfafferkuchen getröcht; ar merkte aber gleich, daß se bollerharte waren un aus 'n vorigen Jahrgange Karstamme mußten. Ar sahte aber nischt un bedankte sich. Off 'n Marke vorne traf 'r änn Nachbar. Wie dar die Pfafferkuchen in seiner Hand sah, sakt 'r: Jucke, jucke, ä heil'ger Chröst, gelle? Ja, sahte Hammöchel, 's sinn ä Paar änjahrige Freiwillige.

52.

Von 'n alten Hengelbach was.

Du werscht dir 'n wuhl noch könne erönnere, 'n alten Hengelbach, dan langen, derren Mann met änn freindlichen Geſöchte un ömmer renklichen Anzuge, in Nankenghoſen un blauen Frack un vorne bambelte ä grußes Uhrengehänge off 'n Bauche; 's war ä ſielenguter Mann, dar kä Waſſerchen konnte tribe, aber ämal ös 'r doch ſihre bieſe worn. Ar föff beſtännig ä Stöckchen, 's war ſei Leibſtöckchen, änne Pollnöſe nannt 'rſch. Wie mir nune ämal in d'r Nacht aus 'n Rathhauſe ſinn hämgang, 's war ſchonne ſihre ſpöte un änne barbarſche Kälte, da worde ä Spaßchen ausgedacht, das mer met 'n alten Hengelbach mache wollten. Mer klopften bei 'n an 's Fanſter, denn mer woßten, wu ar ſchlief, 's dauerte lange, bis ar munter worde un ſchriech: „Was ös änn, was göbt's änn?“ Ach komm'n Se

Digitized by Google

ämal fix har an 's Fanſter, mer miſſen was met ſe ſprache." „Ach, ech kann nech aus 'n Bette raus bei dar Kälte, ſaht mer 'ſch morgen." „Nä, 's muß gleich ſei, 's ös nuthwennig, machen Se nur, daß Se harkomm!" Endlich rappelte ar ſich aus 'n Bette raus un kam. „No, was ös änn," ſaht 'r unwerſch. „Ach gucken Se," ſahten mir, „merr ſinn ſchonne lange in Streite un könn nech änig ware iber Ihr Stöckchen, feifen Se uns ämal Ihre Pollnöſe!" No, da hätt 'r aber dan Alten ſollt ſih, wie ar wuthig worde, 's Fanſter zukeilte un uns domme Jong, Lauſejong un war wöß wie noch getitelirt hat.

Ae anneres Mal ös 'n änne curjoſe Geſchichte paſſirt. Ar trippelte ſu de Gaſſe auferhönn, wie 's ſu ſeine Gewohnhät war, da fing 's an zu leiten, un wie 'r in de Altſtadt kam, brachten ſe änne Leiche. Sei Gevatter Frötze ging a met hönger 'n Sarge har. Da machte ar ſich an 'n un frahte, wan ſe hönntriegen. „'s ös Weilerts Friede," ſahte dar. „Was," ſahte d'r alte Hengelbach, „Weilerts Friede? jo herrjeſes, das ös ju gar nech miglich, dan ha ech ju noch vor ä paar Tagen ſih rommlafe! jo, was hat änn dan gefahlt?" — „Ja, ar hat

Digitized by Google

sich fix wack gemacht," sahte Frötze, „ar hat ä Tapperchen gekröcht un abends war 'r tudt." — „Nä, su was labt nech!" sahte d'r alte Hengelbach un mänte, ar hätte ju dadervon gar nischt gewoßt, un 's freite 'n nur, daß 'r gerade noch derzu käm un könnte met 'n zu Grabe gih. Un nune garten die Zwä 'n ganzen Wage nonger von Weilerts Frieden, was 'r fer ä kreizbraver Karl gewasen wär, wie völ Spaß se met 'n gehatt hätten, un wie su Aener omm Annern hämging, daß d'r alte Hengelbach ganz wehmithig derbei worde un sich de Agen abwische mußte. Etze, wie se ong war'n off'n Gottsacker un d'r Sarg noch ämal offgemacht worde, sahte 'r hämlich zu sein' Gevatter: Herjeses, Frötze, mer sollte doch nech mäne, wie sich in so korzer Zeit d'r Mensch veränn're kann, dar hat ju a känn Zug merre von sich. — Dar sahte, das mißte von 'n Schlage sei. — Wie 's alle war, ös 'r stölle hämgang, aber Weilert's Friede wollt 'n nech aus 'n Kopfe komme.

Wie ar an annern Morgen sein' Koffee trank, klopfte Aens an de Thör. „Rein!" schriech Hengelbach. De Thör ging off, un so wahr Gott labt — Weilerts Friede stiht in d'r Stobe. — „Herrjeses!" schriech Hengelbach

Digitized by Google

un war tudtenblaß, d'r kalte Schwäß lief 'n Buckel nonger un de Tobakspfeife fiel 'n vor Schrecken aus 'n Föngern. — Ihr Gevatter ſchöckt Se dahierden de Zeitung, ſahte Friede un machte geſchwönne ſich widder aus 'n Stabe. — Etze ſchoß 'n 's Blattchen, ar wußte ju, daß ſei Gevatter ä Spaßvogel war, ar merkte, daß dar ihn änn Sträch geſpölt hatte. Ar erfuhr nachen, daß 'r met 'n Kutſcher Krutſch zu Grabe gegangen war.

Digitized by Google

53.

D'r Sänger,

mit Gloſſen von meinem Nachber Hanzärge.

„Was hör' ich draußen vor dem Thor, was auf der Brücke ſchallen, laßt den Geſang vor unſerm Ohr, im Saale wiederhallen!“ —

Mich wonnert 's nur, wie dar Mann das will gehört ha, ſaltdraußen vor 'n Thore, off d'r Bröcke, ja wenn 's unſre Hobiſten met 'r großen Trommel gewaſen wär'n, da wär 'ſch was annerſch, aber das Geklimpere! Die miſſen ſaltdamals ganz annere Ohren gehatt ha, wie alleweile.

„Der König ſprach's, der Page lief, der Page kam, der König rief: Laßt mir herein den Alten!“

Ja freilich, wenn ſu ä König ä Wertchen läßt falle, da fliegen ſe, als wenn 'n d'r Kopf brennte, daß ſe 's ju brihwarm ausröchten. Un nune kömmt a de Muſik, un was ös?

Digitized by Google

Ae alter, grauköpf'ger Harfeniſte! No, dar werd was Rachtes ſpöle un ſönge könne! Dar werd änne ſchiene Stimme ha, wahrſcheinlich ſu änn röcht'gen Bierbaß! Se war'n nech völ dervon verſtann' ha.

„Gegrüßet ſeid, ihr edlen Herrn, gegrüßt, ihr holden Damen, welch' reicher Himmel, Stern bei Stern, wer nennet ihre Namen?“ —

Ach mach nech ſu völe Compelmente, du alter Duckmeiſer, 's werd änn ju ganz ibel derbei.

„Im Saal, voll Pracht und Herrlichkeit, ſchließt Augen euch, hier iſt nicht Zeit, ſich ſtaunend zu ergötzen.“ —

Macht dar ä Waſens dervon, gerade als wär' ar in Himmel nein gekomm'. Daß ſe in änn Königsſchloſſe nech off hölzernen Bänken, un nech in Dunkeln un a nech in Hemdsärmeln waren ſalt ſötze, daß kammer ſich doch denke.

„Der Sänger drückt die Augen ein.“ —

Das ſoll wul häße, ar dröckte de Agen zu, de Dichter ſchwatzen manchmal gar curjos.

„Und ſchlug in vollen Tönen.“ —

No ja, 's war änne Draſcherei, ech dacht' mer 'ſch wul.

„Die Ritter ſchauten muthig drein.“ —

Digitized by Google

Wie dar Alte so droff haute, da kröchten die a Luſt derzu.

„Und in den Schooß die Schönen.“ —

's werd 'n wul wimpelig geworn ſei! Ob ſe aber alle ſchiene waren, das ös noch änne gruße Frage, 's waren wul a Garſcht'ge dronger gewaſen ſei, aber de Dichter ſtreichen Alles met Goldlack un Glanzferniß an, das wöß mer ſchonne.

„Der König, dem ſein Spiel gefiel, ließ ihm zu Ehren für ſein Spiel eine goldne Kette reichen.“ —

Du trauter König, da ſollſte erſcht ämal unſre Capelle höre, nachen werdſte erfahre, was Muſik ös.

„Die goldne Kette gib mir nicht, die Kette gib den Rittern, die vor des Königs Angeſicht des Feindes Lanzen ſplittern, gib ſie dem Kanzler, den du haſt, und laß ihn noch die goldne Laſt zu andern Laſten tragen.“ —

Ech kann dan Alten nech begreife, daß ar die Kette nech genomm hat, wenn ſe werklich ſu ſihre ſchwer gewaſen ös, wie ar 'ſch macht, da konnt 'r 'ſche ju verknettele un konnte ſich fer das Geld was zu gute thu.

„Ich ſinge, wie der Vogel ſingt, der in den Zweigen wohnet, das Lied, das aus der

Digitized by Google

Kehle dringt, ist Lohn, der reichlich lohnet, doch darf ich bitten, bitt' ich Eins, laßt mir den besten Becher Weins in purem Golde reichen." —

Also doch a was in de Kahle nein un von Allerbesten, ja, mer mißte de Sänger nech kenne, se sinn heite noch gerade su, je merre se blöken, dester serter gärgeln se.

„Er setzt ihn an, er trank ihn aus: O Trank voll süßer Labe." —

Ja, mer sieht's ordentlich, wie ar met 'r Hand off 'n Magen patscht, gelle Alter? das war was Gutes?

„O, wohl dem hochbeglückten Haus, wo das ist kleine Gabe. Ergeht 's Euch wohl, so denkt an mich un danket Gott so warm, als ich für diesen Trunk Euch danke." —

Aenne goldne Kette hat 'r nech genomm, un fer änn Schluck Wein macht ar su gewaltige Omstände — daß ös mer doch ä narrscher Kauz!

Digitized by Google

54.

Berihmte Gäſte.

Ech ha eich ſchonne erzöhlt von berihmten Mannern, die in Rudelſtadt eingekehrt ſinn, von Dr. Luther, dar hier ibernacht hat, das Bette, wu ar drönne geſchlafen hat, ſtiht alleweile off d'r Wartborg; nachen von 'n Herzog Alba, dan bieſen, wie ar off 'n Schloſſe uben zu 'n Frihſtöcke gewaſen ös, was 'n unſre Gräfen Katherine verſalzt hat, daß 'r hat lange dran mißt worge; un von dan preiſchen Prinzen, dar bei Sallfeld ös erſtochen worn, un dar erſcht noch 'n Abend vorhar off'n Schloſſe met Muſik gemacht hatte. Etze will ech noch ä paar berihmte Gäſte nenne. Saltdrim in Weimer ſtihn ſe off änn Poſtemente beſamm un thälen ſich in änn Lorbeerkranz; ihr wößt nune ſchonn, wan ech mäne, aber wößt 'r änn a, wu die Zwä zu 'n allererſchten Male ſinn beſamm gekomm'? Das ös bei

Digitized by Google

uns in Rudelstadt gewasen, in d'r Gabel draußen, das war saltdamals d'r Gasthof hier, un das war das Haus, was nachen d'r Weinhändler Lange hatte, 's linke Eckhaus an d'r neien Gasse ong. Se sollen sich saltdamals aber nech gleich in änanner gefong ha, ersicht höngerdrein sinn se su döcke Freinde wor'n. Göthe ös nachen a ämal off 'n Vogelschießen hier gewasen un hat sich lustig gemacht, Schiller aber hat gar änne Zeit lang bei uns gewohnt un hat sich in Rudelstadt änne Fra gehollt. Wie ar zu 'n ersichten Male hier dorch ös, da hat 'n gleich unsre Gegend in's Age gestochen un ar hatte gemänt, da möchte ar wul ämal änn Sommer zubrönge. Ja gelle, 's ös schiene bei uns, un saltdamals war 'sch ju noch lange nech su, wie alleweile; da war om de Stadt romm noch lauter Morast, un de Wage waren halsbrachend, daß mer Gott danke mußte, wemmer ganzbänig nach Sallfeld un widder ronger gefahr'n war. No, mer kannte das sonst nech annersch.

Anno 88 hat Schiller a sein' Plan ausgefihrt un hat de ganze Sommerzeit hier zugebracht. Weil ar aber unser grines Thal su racht wollte genieße, hat 'r in Volkstedt sich einloschirt bei 'n Canter Unbehaun, dar ihn

Digitized by Google

gar manchmal in d'r Nacht met d'r Latarne aus d'r Stadt hämgeleicht' hat. Das Haus, wu ar drönne gewuhnt, ös, wemmer aus d'r Stadt kömmt, 's allererschte rachter Hand in Dorfe. Dar buschige Bargrand iber d'r Saale drim, wu ar gar ofte gesassen hat un manchen Narsch werd gemacht ha, häßt dassertwegen heite noch „Schillerschhöhe."

Digitized by Google

55.

An de Schwalben.

Wenn Aener was verſprochen hat,
Das muß ar nachen halte,
Su ös bei uns in Rudelſtadt
De Sitte noch, de alte;

Ech aber ha geſaht fer eich,
Wie ihr gingt off de Räſe,
Daß ech, wär' ech noch off'n Zeich,
Eich wollt' willkommen häße,

Subald ihr widder da wärdt ſei
Un wärdt uns Frihling brönge:
Dromm bleib' ech nune a derbei
Un will än Varſch eich ſönge.

De Fräde ös nur gruß das Jahr
Daß ihr ſeid eingezogen,
Denn heier hat d'r erſchte Staar
Gar garſcht'g uns betrogen.

D'r Winter ös ſu lang gewaſt
Un wollt' nech alle ware,
Daß mir beinah zu 'n Oſterfaſt
Noch konnten Schlötten fahre.

Digitized by Google

D'r Holzſtall worde leer met Macht,
Se barmten allenthalben,
Da ham mer ofte dran gedacht:
Wär'n nur erſcht da de Schwalben!

Un nune endlich ös ſu weit,
Mer ſihn eich widder fliege,
Un ihr kennt beſſer ei're Zeit,
Ihr ward uns nech betrige.

Nun hiert de Häzerei doch off,
Nun komm'n de warm'n Tage,
Wu mir ſu lang gewartt han droff,
Nun ös verbei de Klage.

's ös aber ſu, wie ech geſaht,
Wie ihr uns hatt verlaſſen,
Daß mancher, dan mer lieb gehatt,
Wärd hämgih ongerdaſſen.

Ja Aener omm 'n Annern giht —
Dromm war etzond off's Neie
Noch labensfröſch eich widder ſiht,
Dar mag ſich driber freie.

Digitized by Google

56.

Ne Faſenachtsſpaß.

Wie ſe ämal an Faſenacht in Rathhauſe beſamm ſaßen un ihr Bier tranken, kam Sälerſch Gottfried ganz außer Athen reingeſtärzt un ſchriech: Ach daß Gott in deine Hände! nä, mer ſollte 's doch nech mäne, die ſchlachten Menſchen! Hatt 'rſch 'n ſchonne gehiert? Se fuhren alle erſchrocken off un riefen dorchänanner nein: Was ös änn? was göbt 's änn? was ös änn paſſirt? Jo herrjegen, ſahte Gottfried, draußen in Schoſſeegram läht ä Mann, dar hat zwanzig Schnötte in' Leibe un änn cannebalſchen Hieb in' Kopfe un kä Menſch brängt 'n fort. Aben hat mer'ſch d'r lange Domrich zugerufft, dar hat 's von Weigels Heinrichen erfahren. Un wie ſe nune dadröber garten, was etze fer änne Zeit wär, daß mer nech merre off d'r Straße ſicher wär, un daß de Walt ömmer ſchlachter wärde; da

Digitized by Google

war Aener nausgang, dar machte dervon Anzeige bei d'r Polizei. Die fanden nune röcht'g a änn Mann draußen liegnig, un fortzubröng' war 'r a nech gut, das war a röcht'g, aber Blut, oder änne Wunde war nech an 'n zu föng'; ar war nur damsch' beſoffen. Wie ſe nachen Weigels Heinrichen vorkröchten un ihn off's Lader knieten, daß 'r änne ſolche Lige ausgeſprengt hätte, ſahte dar: 's ös ju käne Lige; dar Karl hatte zwanzig Schnötte Baierſch in Leibe un hatte änn cannebalſchen Hieb dervon gekröcht, daß 'r nech merre fort konnte.

57.

'n armen Könnern ihre Jahresarnte.

Was läßt Gott nech draußen alles
Fer de armen Könner wachſe,
Das ſe holle könn', ä jedes,
Ohne Schein un ohne Taxe,
Wenn ſe nur höbſch naus woll'n gih
Un ſich wollen dromm bemih.

An 'n Bargen, off 'n Wieſen,
Off 'n Buden in 'n Wäldern,
Ongern 'n Zein', off 'n Biſchen,
An 'n Rännern, off 'n Feldern —
Allerwend ös Geld verſteckt,
War dernach de Hand ausſtreckt.

Wie mer ſu in ganzen Jahre,
Wemmer nur verſtiht de Sache
Un nech thutt de Wage ſcheie,
Kann ſich baare Minze mache —
Wennſte 's willſt met Agen ſih,
Derfſte nur met Fahnerſch gih.

Digitized by Google

Fahnerſch Könner, Franz un Ricke,
Die kenn 's aus 'n Fundemente,
Laſſen ſich känn Wag verdrieße,
Rihr'n fleißig ihre Hände,
Un die trahn Jahr aus, Jahr ein,
Ihre Arnte reichlich ein.

Oes d'r Schnie wack aus 'n Bargen,
Giht's erſcht off 's Rewinschenſtachen,
Die de Leite garne kafen
Vorne off 'n Marke nachen,
Da ſpröngt mancher Dreier raus,
Dan ſe glicklich bröng' nach Haus.

Kommen nun de erſchten Blithen,
Nachen trahn ſe Veilchenſtreißer,
Kränze von Vergißmeinnichtchen,
Oſterblimchen in de Heiſer,
Denn da wendt ju Jedermann
Garne ä paar Pfenn'ge dran.

Aber bald bliht Alles draußen,
Da werd a de Arnte reicher
Da häßt 's: nune ſuch' un ſammle
Blätter, Blithen, Kraut un Streicher,
Die ſe, denn ſalt war'n ſe 's an,
In de Appetheke trahn.

Digitized by Google

Blaue Blimmchen, Königskarzen,
Niesworz, Wolverle un Glocken,
Lindenblithen, Krauſeminze,
Kimmel, Ritterſporn un Docken,
Dill, Lawendel, Thymian,
Aberworz un Enzian.

Etze waren reif de Beere,
Ard- un Kratz- un Hädelbeere,
Da giht 's nun in alle Wälder,
Un das werd 'n Niemand wehre,
Met 'n Täpfen ziehn ſe naus,
Bröng' von allen ſatt in 's Haus.

Wenn ſe arnten off 'n Wieſen,
Da giht 's hönn met Korb un Rachen,
Daß ſe a fer ihre Ziege
Sich ä Linschen Futter machen,
Un gar manchen Biſchel Hei
Ströffeln ſe beſamm' derbei.

Nabenhar giht 's in de Schwamme,
Die gar Völe garne aſſen,
Un ſe kenn' de Dönger alle,
Die ſich zu gebrauche laſſen:
Stock- un Dorn- un Eierſchwamm,
Schampinjons un Hinnerkamm.

Digitized by Google

Aber, werd's in Feld labenn'g,
Nachen giht's off 's Ahrenlaſen,
Un da bröng' ſe gruße Bindel,
Wenn ſe fleißig ſinn gewaſen.
Fahnerſch, denn ſe laſen ſtramm,
Bröng' ä Achtel Korn beſamm'.

Nune platzen de Kaſtanjen,
Daß ſe dahönn miſſen laſe,
Un ſe trahn ſe häm in Kärben,
Denn die thutt d'r Ferſchter kaſe;
A Kuhmutſchen aus 'n Hain
Trahn ſe ganze Säcke ein.

Zwiſchen nein werd Laab gerachent,
Denn 's werd herbſtlich ongerdaſſen,
Scheierkreit'g werd geſammelt,
A de Hieften nech vergaſſen,
Denn 's ös Alles, was ſe föng',
Bei'n Leiten anzubröng'.

Nune giht 's noch Ardäpfel ſtopple,
Wenn ſe rausthun off 'n Acker,
Denn da bleibt gar mancher ſtacknig
Fer de klänn gewieften Hacker.
Fixer, als mer denke ſoll,
Oes ihr Borzelkärbchen voll.

Digitized by Google

Wächſt nun draußen gar niſcht merre,
Oes verbei d'r Jahresſegen,
Fahnerſch Könner, Franz un Ricke,
Sinn nech miſſig daſſertwegen,
Laſeholz ös ömmer da,
Un das thun ſe ein nun trah.

Un ſe hann de Agen offen,
Wenn ſich 's will gerade ſchöcke,
Daß ſe fönge könn' in Holze
Su ä rachtes kien'ges Stöcke,
Das werd nachen klar gemacht,
Un als Kiem in 's Haus gebracht.

Sihſte, ſu kann Jedes arnte,
War nur racht will ſei derhönger,
Kann ſich draußen was verdiene,
Wenn 'r rihre will de Fönger;
Geld ös allerwend verſteckt,
War dernach de Hand ausſtreckt.

Digitized by Google

58.

Neies Maß.

Andrees un Gottlob.

A. Denk' d'r nur, Gottlob, geſtern bön ech a met d'r Bahn in Sallfeld gewaſt!

G. Gucke, gucke! No 's giht wuhl ſihre fix, gelle?

A. No, ech ſa d'r, Gottlob, geradewags änne Priſe lang.

G. No, wie änn das, änne Priſe lang?

A. Gucke, wie mer von Damme drim abwalkten, da wollt' ech mir gerade änne Priſe nahme, un wie ech mir meine Schnupftebacksdoſe aus d'r Ficke rausgeholt hatte un ſe ä paar Mal ſchöttelte, da war' mer ſchonne bei Volkſchte; wie ech nachen dreimal droff geklopft hatte, wie 's meine Gewohnhät ös, un de Doſe offmachte — ſe giht ä Linschen gezwänge, un dromm quiekſt ſe a — un wie ech met 'n Föngern neingröff un de Priſe nahm,

Digitized by Google

da war' mer in Schwarze; un wie ech nune de Dose widder zugemacht un eingesteckt hatte, ehr ech noch 'n Schnupfteback neingewärcht hatte, — ech hatte de Fönger noch an d'r Nase, da war' mer in Sallfeld, Gottstrampach! Siehste, dassertwegen sprach ech: änne Prise lang.

G. 's ös doch was Arges! Da stiht änn ju d'r Verstand stölle! Horch Andrees, ech glabe, daß ech kaum meine Pfeife in Brand brächte bis salthönn. Denn gucke, ehr ech 'n Kopf ausgeklopft un räne gestört un ausgeblasen ha, un nachen 'n Tobacksbeitel aus 'n Rocke zerre, un aus änanner schlah un stopf, un nachen 'n Beitel widder zubönge un einsteck', un nune 's Feierzeig besamm suche un anfang' zu pitschen, — d'r Schwamm tagt etze gar nischt merre — un nune meine Pfeife in Brand brönge —

A. Ach herrjeses, Gottlob, da wärschte lange iber Pießnig naus!

Digitized by Google

59.

Erkannt.

Krutschens Heinrich war schonne off d'r Schule su aparte un wollte ömmer was aus sich mache, wie ar aber ös ong in Jane gewasen, da hat 'r sich änne fremde Sprache angewöhnt, un ar sah 's vor sei Laben garne, wenn ihn de Leite fer änn Fremden hielten. Wie ar ämal, sei Ränzchen off 'n Buckel, von Jane roffmarschirt ös, da traf 'r zwischen Hasel un hier met änn Bauerschmann besamm, dar a in de Stadt ging, un da wollte ar sich ä Gitchen thu un 'n Fremden spöle. Ar sahte also fer dan Mann un wies met 'n Stocke nach Cumbach hönn: „Mein lieber Mann, wollt Ihr mir nicht sagen, wie dieser Ort dort heißt?" Da guckte dar Mann ihn gruß an un sahte fer 'n: „No, thun Se doch nech so domm, hör'n Se, Sie warn wuhl Cumbach nech kenne, Ihr Vater hat ju ä Stöcke Feld saltdrim, Se sinn doch 'n Kutscher Krutsch sei Jonge!" Da machte mei Heinrich, daß 'r vorwärts kam.

Digitized by Google

60.

Ne Faſtgruß zu 'n 9. Auguſt 1875.*)

'ſ ös Rudelſtädter Vogelſchießen
Heit driben in Amerika,
Un weil ſe mir das ſage ließen,
Da bön ech a in Geiſte da
Un bröng' eich Winſch un Griſſe ſatt
Aus unſern lieben Rudelſtadt.

Wie ech dan grußen Zettel kröchte,
Was alles ös zu ſihn derbei,
Da dacht' ech gleich bei mir: War möchte
Nech garne heite driben ſei?
Wär' nur das gruße Waſſer nech,
Wuvor mer ſu thutt ferche ſich!

*) Abgedruckt aus der „Volksfeſt-Zeitung" der vereinten Thüringer Sachſen in Newyork, für welche der Verfaſſer auf eine von dorther an ihn ergangene freundliche Einladung dieſe Verſe eingeſendet hatte.

Digitized by Google

Was hat ihr nech fer prächt'ge Sachen
Eich ausgedacht zu eiern Faſt,
Die alle gruß Vergnigen machen
'n Leiten, wenn ihr lus ſe laßt;
Nä, horcht, da wär' in Rudelſtadt,
Off unſern Anger Platz nech ſatt.

Ihr driben freilich könnt eich ſtrecke,
Denn ihr hatt Raum un Geld genug.
No, laßt eich eire Bratworſcht ſchmecke,
Un trönkt derzu änn töcht'gen Zug,
Un hört un guckt eich Alles an
Un hatt racht eire Fräde dran!

Un wenn's Gebumm're ös in Gange,
Wenn's omm eich klimpert, töbſt un knallt,
Als wollt' in lauten Larm un Drange
Un Luſt offgih de ganze Walt,
Da laßt 's eich nachen manchmal träme,
Als ob ihr wär't bei uns derhäme!

Das Schönnſte aber von d'r Sache,
Was iber alles Ann're giht
Un uns thutt gruße Fräde mache,
Oes, daß de Walt met Agen ſieht:
D'r ganze deitſche Sachſenſtamm
Hält driben feſt un trei beſamm.

Digitized by Google

Ja pflegt nur draußen deitſches Waſen
Un deitſche Sitte, lieb un warth,
In lauter Luſt un heitern Spaßen,
Nach echter alter Sachſenart,
Un bröngt zu Ehren weit un brät
Thiringiſche Gemithlichkät!

61.

Neijahr 1876.

Heit thutt ſich off ä neies Jahr,
Un neies bröngt's uns, das ös wahr,
Das war mer bald erfahre;
Denn nune ſtiht's änn Jeden frei,
Ob ar getaaft, getraut will ſei,
Un eingeſegnet ware.

Digitized by Google

Nun kann ä Jedes ohne Zwang,
Ganz nach Belieben, Luſt un Drang
Sich faſſe un entſcheide,
Su wie ar in d'r Walt will ſtih,
Ob ar will met 'n Chriſten gih,
Ob ar will ſei ä Heide.

No horch! ech denke ſu fer mich:
Was annerſch werd, ös eißerlich,
Sonſt werd's bei'n Alten bleibe,
Es werd de Leite ganz gewöß,
Wenn's etze a kä Zwang mehr ös,
Zu 'n lieben Herrgott treibe.

Du jonges Paar, das Hand in Hand
Geſchloſſen hatt ſei Eheband,
Werſcht chriſtlich labe wolle,
Un werſcht dromm a, ſu wie bishar,
Met frommen Sinne an' Altar
Dir Gottes Segen holle.

Wenn eich ä Köndchen werd beſcheert,
Da wößt ihr ju, wan 's angehört,
Met Leib un Siele, gelle?
Dromm ward 'rſch, daß es ſicher ruht,
Geſchwönne in de treie Hut
Des guten Herten ſtelle.

Digitized by Google

Un wenn se nachen kömmt, de Zeit,
Wu ihr in grußen Harzeleid
Mißt stih an änner Bahre.
Da ward 'r wuhl Verlangen trah,
Daß ei're tudten Lieben a
Soll'n eingesegent ware.

Un su ös racht, su woll mer a —
Su will's a unser Kaiser ha —
Als gute Christen labe,
Su woll mer, wie 's nun Jedes wöß,
'n Staate, was 'n Staate ös,
Un Gott, was sein ös, gabe.

Su könn mer a in Compenie
Getrost in's neie Jahr nein gih
Ohn' alle Angst un Sorgen,
Denn war zu seinen Gott sich hält,
Dar ös, wie a sei Luus sich stellt,
Versichert un geborgen.

Digitized by Google

62.

D'r erſchte Geburtstag.

Gumpelmanns Ricke, de Waſchfra, das ös änne gute alte Deitſche, trei un ehrlich, arbeitſam un fleißig, genigſam un zufrieden, wenn ſe a nech völ hat un ihr ganzes Laben Mih un Arbeit gewaſen ös. Se hat ſchonne frihzeit'g onger fremden Leiten ſich mißt rommdröcke — un hat ſich met ihrer Hände Arbeit mißt redlich dordwärche; Niemand hat ſich ſonſt weiter omm ſe bekömmert, kä Menſch hat jemals an ihren Geburtstag gedacht, oder dernach gefraht, un da derf's uns nech wonnere, das ſe fuffz'g Jahr alt gewor'n ös, ohne zu wöſſen, an welchen Tage ſe ägentlich gebor'n ös. Se hat a käne Zeit gehatt dran zu denken. Nur wenn in änn Hauſe, wu ſe gerade off Wäſche war, ä Geburtstag gefeiert worde, da gab's allemal ihrem Harze änn Stöch, daß ſe nech ämal woßte, wenn ſe geboren ös. 's hat 'r endlich doch käne Ruh gelaſſen, da hat ſe

Digitized by Google

heier ä paar Thaler dran gewendt un ös nach Leitenbarg gemacht, wu se harstammt, un hat in Kerchenbuche laß nachschlah, da hat se 's nune ganz genau erfahr'n, daß se an' 28. December anne 1820 geboren ös. Da hat se nune änne Fräde un wie d'r 28. December kam, da hat se in' 55. Jahre ihren erschten Geburtstag gefeiert. Se hatte sich ä höbsches Basilekumstäckchen gekaaft, das hat se in ihr Fanster gestellt; wie an ännn Sonntage ging se nech off de Arbeit, se hatte ihren besten Rock angezogen un ä höbsches Tuch ommgebong, daß se ganz fastlich aussahch, un se hatte ä Lied in ihren Gesangbuche gelasen, un 's word 'r ganz andächt'g un feierlich zu Muthe. Aber 's mußte doch verpappert sei wor'n, denn 's dauerte nech lange, da kam d'r Rittmästern ihre Chröstel, wu se seit völen Jahren Waschfra ös un ofte schei're muß, die sollt 'r grat'lire un bracht 'r ä grußes Stöckchen Schittchen un ä Flaschchen Aepfelwein, da hatte se änne gruße Fräde. Die war aber kaum fort, da schöckte a de Räthen Morchelmeiern änne döcke Schockladentafel un ä paar Eier derzu, daß 'r vor lauter Rihrung de Thränen aus 'n Agen sinn geschossen komm. Nach Mött'ge machte se sich ä Träpfchen

Digitized by Google

Schocklade un that sich ä Gitchen. Wie nachen gegen Abend ä Paar Freind'n sinn bei se komm, Basenheinrichs Kathrine un Hölzersch Traugotte, da hat se die met ihren Schittchen un ihren Weine traktirt. Da hann se lange beſamm geſaſſen, un kä Menſch ös glicklicher gewaſen, wie Gumpelmanns Ricke. An annern Tage ſahte se fer mich, 's wär doch änne gar ſchiene Sache, wenn mer änn Geburtstag hätte, se wollte 's aber nune a nachholle un ä jedes Jahr ihn ſu feire. No, ech will's dar guten Fra winſche, daß 'r d'r liebe Gott ihren Geburtstag noch racht völmal in Fräde un Geſondhät läßt erlabe, un 's nächſte Jahr will ech 's nech vergaſſe un will 'r a was ſchöcke.

Digitized by Google

63.

Drihnig.

D'r alte Pfarre von Schwarze ſpazierte ämal off d'r Schoſſee hönn, die nach Blankenborg fihrt, weil ar ſich ä Bößchen in Freien ergih wollte, da kam a Gorkenmöchel aus 'n Dorfe raus, dar ſeinen bepackten Schubkarr'n vor ſich hönnſchob. Wie 'r etze in de Nähe kam, ſaht 'r: Griſſen, Herr Pfarre! — Schön Dank, Michel, wonaus? frahte dar. Eche, ſahte Möchel, ech well nach Bl — Blankenborg; aber de Zonge wollte nech racht fort. Na, dachte d'r Pfarre, dar hat bei Zeiten zugegoſſen! Aber ar rief 'n freindlich nach: Gute Verrichtung, Michel!

Un ar hatt 'n bald aus 'n Agen verlor'n, denn d'r Pfarre ſchlenderte ganz langſam auferhönn un blieb a ofte ſtihnig, lähte bäde Hände met 'n Spazierſtocke off's Kreize un beguckte ſich de Felder un de Obſtbäme. „Ein reicher Segen," ſaht 'r ſtölle vor ſich hönn, „Gott behüt's!" Wie 'r aber nachen bei 'n

Digitized by Google

Höckel kam, da sahch 'r Möcheln widder uben ronger komme, dar seinen Schubkarr'n hönger sich drein zerrte. „Na, Michel, schon von Blankenburg zurück?“ rief 'r 'n verwonnert zu. „Nä,“ sahte dar, „ech well ersht nach Blankenborg.“ — D'r Pfarre lachte un sahte: „Nun, das ist drollig, Ihr wißt doch, daß Ihr vor Kurzem erst an mir vorbeigefahren seid, wo kommt Ihr denn eigentlich jetzt her?“ — „No, gucken Se, Herr Pfarre,“ sahte Möchel, „'s ös mer ä Bößchen sauer wor'n, da ha ech uben off 'n Höckel meinen Karr'n off 'n Wag gestellt un ha ä Linschen ausgeruht, nachen ha ech 'n weiter gezerrt.“ — „So, so!“ sahte d'r Pfarre, „ersht geschoben und dann gezogen! da haben wir die Geschichte. Nun, so dreht Euch nur noch einmal und schiebt wieder, sonst kommt Ihr nimmer nach Blankenburg.“ — Aber 's hat 'n Pfarre gar völe Mih gekost, bis ar Möcheln de Sache begreiflich machte, daß 'r endlich sich ommdrihte un 'n Karr'n widder vor sich hönn schob. Nune werd 'r ju wuhl a nach Blankenborg gekomm' sei, wenn 'r nech epper noch ämal ongerwags ausgeruht hat.

Digitized by Google

64.

Aenne Familjenläſche.

Da fällt mer alleweile ä Geſchichtchen ein, wie's bei Teibnerſch paſſirt ös, ech muß allemal lache, wenn ech dran denke, das will ech eich etze erzöhle. Teibnerſch hatten änn Ufen, dar 'n ſchonne ä paarmal änn Mordſchrecken eingejagt hatte. 's Ruhr, das in de Eſſe nausgiht, war in Brand gerathen, un de Flamme war nausgeſchlahn, daß de ganze Eſſe brannte un ſe in änn Haare hätten mißt Feier ſchreie; ſe hatten aber flugſch Waſſer nein geſchött un hatten 's glicklich noch geläſcht. Aemal frihmorgens, wie de Teibnern noch in Bette lag, — ihre Leite waren ſchonn offgeſtann, ſie wollte aber noch liegnig bleibe, weil ſe ämal 's Gliederreißen ſihre hatte, wu ſe ofte dermöt geplagt ös, — da hierte ſe 's in d'r Eſſe, die bei ihren Bette an d'r Wand noffgiht, ludermaßig rumore. — „Herrjeſes! de

Digitized by Google

Esse brennt ämal widder!“ schriech se, un met änn Satze warsche metsammst ihren Reißen aus 'n Bette raus un in ihren Kamsole drönne un ruffte in de Stobe nein: „Teibner, geschwönne, geschwönne, de Esse brennt!“ Da kam dar raus gestärzt un 's kläne Mägen a hönger-drein un ä Jedes nahm änn Topf met Wasser in de Hand, in d'r grußen Rahsche aber flog mancher Schwetz off 'n Buden. D'r alte Gruß-vater, dar dernaben schlief, hatte 's a gehiert un hatte in d'r Betipperniß de Husen ange-zwängt, daß 's höngere Thäl vorne war un hatte a nur in änn Aermel von sein' Schlafrocke könnt komme, ar hatte aber a schonne änne Wasserkanne in d'r Hand, un su ging's de Treppe noff. In ubern Stocke wohnte änne Muhme. Wie die das Getrapple hierte un de Thör off-machte un de Karrewane sach met ihren Wasser-stötzen, da schoß 'r gleich 's Blattchen. Da zerrte se fix änne Töschdecke ronger un wickelte sich nein, denn se war aben a erscht aus 'n Bette gesprong, un kam met 'n Waschbecken raus. Nun ging 's d'r Budentreppe noff, denn salt-uben war ä Thörchen in d'r Esse, daß mer derzu komme konnte. Teibner war zuerscht salt, machte de Thör off un schötte gleich seinen Topf nein.

Digitized by Google

Se hierten drönne ä Gemorkse, das mußte de Flamme sei. Nune schötten geschwönne de Annern a ihr Wasser nein. Da schriech 's aber off ämal ong roff: „Was sinn änn das fer Dommhäten, ihr Brommochsen! ech bönn ju in d'r Esse!" Etze worde de Sache klar. D'r Schlutfager war, ohne daß se 's gemerkt hatten, ong in Kamin nein gekrochen un hatte in d'r Esse rumort. Da ging 's nune met Lachen de Treppe widder nonger. De Muhme lähte de Töschdecke widder zurachte, d'r Großvater zog seine Husen nun ordentlich an, d'r Teibnern ihr Gliederreißen war wack, wie wackgeblasen. Un wie nachen d'r Schlutfager ä Viergroschenstöckchen kröchte, da war dar a zufrieden, un su löste sich d'r Schrecken in Wuhlgefallen off.

Digitized by Google

65.

In d'r Erre.

Ech ha 's ju ofte ſchonn geſaht:
War lang' nech war in Rudelſtadt,
Werd ſich nech merre fönge.
Nun will ech alleweile gleich,
Wie 's neilich hier paſſirt ös, eich
Dervon ä Stöckchen ſönge.

D'r Möſter Chlodwig, wößt 'rſch noch?
Dar wr'ante an d'r Ecke doch
Bei'n Storche wöle Jahre,
De Warkſcht war höng, un vorne raus,
De Thör ging off de Straße naus,
Verkaft 'r ſeine Waare.

Dar hat nun änn Geſell'n gehatt,
Dan 's ſu gefiel in Rudelſtadt,
Ar konnt 's gar nech vergaſſe;
Un hat dromm aus d'r Fremde a,
Noch ſalber aus Amerika,
Gar ofte griſſe laſſe.

Digitized by Google

Ar war wuhl wack ä zwanzig Jahr,
Da trieb ihn etz de Sehnsucht har,
Subald ar war in Lande;
Ar wollt' garn ämal widder sih
Sei Rudelstadt un Alle, die
Ar noch von sonsthar kannte.

Es war ihn freilich wonnerbar,
Wie ar mei Dampf von Sallfeld har
Hönn sauste an d'r Saale;
Wie aber nun d'r Bahnhof kam,
Da war d'r alte Wasserdamm,
That mancher Bam a fahle.

Nun war ar widder ganz bekannt.
„'n Damme nab un linker Hand
Bei Schröpels nein gegangen."
Su dacht 'r, „ömmer grade aus,
Vorn an d'r Ecke stiht das Haus,
Dernach du trähst Verlangen."

Etz mußt 'r an d'r Stelle sei,
De Straße giht dahier verbei,
Da muß d'r Mäster wohne!
Ar guckt un sucht un wonnert sich;
Ech kann doch nech vererrt ha mich,
Ha doch nischt in d'r Krone!

Digitized by Google

No, 's Haus muß ju an' Storche ſtih,
Du derfſt nur nach 'n Thorme ſih,
Da kannſte gar nech fahle!"
Un guckt un ſucht 'n vorn un höng,
Doch nergends ös ä Thorm zu föng,
Wie ar ſich a thutt quale.

Da fraht 'r endlich änne Fra,
Die ar ſalt off d'r Gaſſe ſah,
Die ſollt 'n Auskunft ſchaffe.
Die wies 'n off de Platten hönn,
Salt, wu dar Laden ös, dadrönn
Wärd ar 'n Mäſter traffe.

„Nä, gute Fra, da errt ſe ſich,
Bewahre Gott! da wohnt 'r nech,
Sei Haus ſtiht ju an' Storche!"
Da macht 'n die de Sache klar,
Wie 's anmerſch ös gewor'n, daß ar
Nech ſatt kann off ſe horche.

„Nä was? D'r ganze Storch ös wack?
Dromm war ſu fremde mir das Flack
Un ech ganz in d'r Erre!"
Ja, komm nur nein erſcht in de Stadt,
Wievöl ſich da verännert hat,
Du kennſt ſe gar nech merre.

Digitized by Google

Su war'sch, denn wie sei Mäster ihn
Hat rommgefihrt, da blieb 'r stihn
Un konnt' sich nech satt freie.
Ar guckte nonger, guckte noff,
Un sperrte Maul un Nase off,
Denn Alles war ihn neie.

66.

D'r kläne Meixler.

Kannste änn Dir 'n Kaafmann Meixler noch erönnere? das kläne, derre Mannchen? Guck, ech wollt 'n noch male, wie ar hönger seinen Ladentösche handirte; d'r ganze Karl stak in änner grußen braun' Scherze, die höng von änner messingnen Kettel besamm gehalten worde, daß kaum das kläne, alte, ronzliche Gesöchte driber naus ragte, das met seinen hallen Agen änn Jeden freindlich anlachte. Off 'n schlusweißen Haaren saß ä Sammtkappchen, von was fer Farbe, das konnte mer nech merre erkenne, da war aber nur seine

Digitized by Google

gruße Höflichkät dran schuld, weil ar sche 'n Tag wuhl honnertmal ronger that un vor jeden Könne, das in' Laden kam. Aus dan darb eingeölten zimmtbraun' Rockärmeln guckten dunkelgrine Handmiffchen raus, un dadrönne steckten ä Paar feierruthe Hände, su döcke, wie de Musköße, die in Winter allemal fihre biese waren; ar sahte ömmer, das wär' noch ä theires Andenken aus 'n Lehrjongpare-diese. Ar war schonne ä darber Siebz'ger, aber das merkte mer'n nech an, su labennig un flink war ar hönger sein' Ladentösche un ließ sich käne Mih verdrieße un rannte omm änner Klänigkät willen völmal hönn un har un war wie ä Scharrwenzel von frih bis abends. Ar hatte aber a manche Aegenhäten, d'r alte Meixler, ar war fihre genau un drihte jeden Pfennig zwämal omm, daß mer wuhl merke konnte, daß 'r unnöth'ger Weise känn Pfennig ausgabe wärde; de Leite nannten ihn dassertwegen änn Pfennigfuchser, ar aber sahte ömmer: „Ehrt de Pfennige, denn da draus war'n Groschen un aus 'n Groschen war'n Thaler; war'n Pfennig nech ehrt, ös 'n Thaler nech werth.“ Ar labte fihre änfach un sei Möttagassen war karglich, un weil se doch wohten, daß 'r nech arm war, dromm nannten

Digitized by Google

se 'n änn Hongerleider un Geizhals. Un 's sahch a beinah su aus, wemmer beobacht'te, wie ar hönger jede Kaffeebohne har war, die off 'n Buden fiel, un lange nach änner Rosine suchte, daß se nech epper sollte verlor'n gih, un wie ar jedes Böndfadchen, das Aens wackwarf, stölle offhob un in' Kasten lähte. Aber de Leite woßten freilich nech, was ech woßte, un ech dorfte a nech dervon rede, denn ech hatt's 'n off de Siele mißt versprache; se woßten nech, wie Mancher met leichten Harzen aus sein' Ladenstöbchen ös rausgang; wie ar fer su manches arme Könd in d'r Stölle 's Schulgeld bezahlte, un wie 'r, dar su ängstlich jede Rosine un jedes Böndfadchen offhob, wie 'r de Thaler nech anguckte, wenn 's galt, hämlich Jemanden zu halfen. Wie ofte, wenn ech 'n von änner armen Familje erzöhlte, die in grußer Nuth war, ös 'r zu sein' Pulte gang un hat mer ä Geldröllchen in de Hand gedröckt, un das waren käne Pfennige, un da lähte ar allemal 'n Fönger off de Lippen un mänte, 's brauchte 's kä Mensch zu wössen, wu 's har wär. Gucke, das war d'r alte geiz'ge Meixler. Ech ha gar völmal su bei mir gedacht: Wemmer nur racht völ solche Geizhalse hätten!

Digitized by Google

67.

Neunte Lection.

In Jahre 48, wu se an völen Orten su wuth'g waren off de Soldaten, weil die Ruhe mache, mußten, da war a in änner Stadt Miletär eingeröckt, weils 's falt Spektakel gegaben hatte, un da kam 's a ofte zu allerlä Händeln möt 'n Soldaten, daß se völen Arger hatten, un da waren a Weiber dronger, die änne gottheilluse Gusche hatten. Wie se ämal off 'n Marke besamm geblasen waren, da stand a su änne Fra salt un schimpfte un schändirte off de Soldaten, was nur aus 'n Halse raus wollte. Se hatten 'r schonne ä paar Mal gedroht, se sollte 's Maul halte, oder 's wärde was passire; se ließ sich aber nech erre mache un hauste deste ärger. Was sollten se met 'r mache? Dorchhaue wollten se se nech, 's war ju änne Fra! Aber 's luse Maul mußt 'r gestopft ware. Da hann se sich

Digitized by Google

ä ägenes Möttelchen derzu ausgesonn. Wie se su racht in Zuge war, da sprangen zwä Soldaten hönn un packten se, äner onger 'n rachten, äner onger 'n linken Arm, un nune, haste nech gesihn, rannten se möt 'r aus Leibeskräften su ä Maler sechse 'n ganzen Mark noff un nonger. Erscht ging 's Maul noch wie änne Drackschlauder, wie 'r aber de Luft ömmer un knäpper, un d'r Oden ömmer un kärzer worde, da gab sich 's Schimpfen von salber. Un wie se nune kerschbraune in Gesöchte worde un kaum merre sippse konnte, da ließen se se stih un lachten se aus. „Ihr verd — uhf! uhf! uhf! — Ihr verd — uhf! uhf! uhf!" — Se brachte nischt merre zu Wage, un's Möttelchen hatte geholfen. Se hat sich nachen nech widder lasse off 'n Marke sih, un de Soldaten hatten seitdam Ruhe vor 'r.

Digitized by Google

68.

In Thrane.

D'r Schneidemöller un d'r Mullenhauer in Grußdorſchtewitz, das ſinn ä Paar döcke Freinde ſeit völen Jahren har, die könn' gar nech ohne änanner labe, un wenn de wu 'n Aenn ſötze ſiehſt, da werd wul d'r Annere a nech weit ſei; die paſſen aber a beſamm, wie ä Karnöckel un ä Krautfraſſer, was d'r äne will, das ös 'n Annern racht, un was d'r Aene thutt, das macht d'r Annere met; die könn ſprache, wie Gene: Wo du hönngihſt, da gih ech a hönn, wo du bleibſt, da bleib' ech a, un dei Ziel ös mei Ziel! Das ös aber fer Bäde 's Werthshausſchild, un ob das nune häßt: Zu'n grinen Herſch oder zu'n ruthen Affen, zur renklichen Gabel oder zu'n drack'gen Läffel, das ös 'n ganz änerlä, wenn 's nur drönne änn guten Tronk göbt, daß 'n ſe ihren Dorſcht läſche könn. Aener trönkt gerade ſu völ wie d'r Annere, kä Träpfchen merre, un wenn a d'r Aene ä Zäpfchen un d'r Annere ä Haarbeitelchen kricht, off'n Zeiche bleiben ſe daſſertwegen

Digitized by Google

doch. Wenn se Bäde ihr Quantum drönne hann, da sprödht nachen d'r Schneidemöller allemal: Gottlob, woll' mer änn? un d'r Mullenhauer nockt un saht: Ja, Traugott, mer woll'n. Nachen nahm' se sich onger 'n Arm un wackeln häm. Wenn 's a nech in schnurgerader Linie giht, das thutt nischt, zu änner Larche kömmt 's doch nech, denn daderzu sinn se alle Bäde zu stammig un gihn a brätspurig satt: un se sinn noch ömmer ganzbänig hämkomm.

In dan Sommer wollten se sich ämal ä ganz apartes Vergnigen mache; se ließen sich an änn prächt'gen Sonntage 'n Schenkwerth sei Aenspännerchen gabe, denn d'r Hämwag, mänten se, wärde doch ä Bößchen zu weit sei fer'sche, un 'n Werth sei Hannöckel mußte se nach Schwarzborg kutschire. Da hann se nune ongerwags sich schonne ä Gitchen gethan, un in Schwarzborg nachen, da war'sch gar zu schiene, da hann se, bis dammerig worde, salt gesassen un an dan delecaten Biere ihre Fräde gehatt. Wie se aber spierten, daß d'r Zopf ömmer länger worde, sahte d'r Schneidemöller endlich: Gottlob, woll mer änn? un d'r Mullenhauer sahte: Ja, Traugott, mer woll'n. Un su wie se 's gewohnt sinn, nahm se sich

Digitized by Google

ongern 'n Arm un wackelten häm, önmer de Schoſſee auferhönn. D'r Wag worde 'n a gar nech lang, denn ſe gahrten met änanner, ſu gut 's de Zonge hargab, un ſu kam 'n ſe von Flacke, ſe woßten nech wie. Wie ſe ſchonne bald an ihren Orte war'n, da blieb off ämal d'r Schneidemöller ſtihnig, daß d'r Annere a anhalte mußte. Horch ämal, Gottlob, ſaht 'r, hann änn mir nech harwärts änn Wagen un ä Pfard gehatt? — Mir ös gerade ſu, Traugott, ſahte d'r Mullenhauer. No freilich, ſahte d'r Schneidemöller, Schenkwerths Hannöckel hat uns ju gefahr'n. Un mir Schaafkäpfe latſchen off 'n Stiefelſuhl'n häm! Ja, mir war'n doch käne Eſel ſei, ſahte d'r Mullenhauer. Un nune wendten ſe omm un machten, daß ſe widder nach Schwarzborg kamen. — Spann' an, Hannöckel, ſahte d'r Schneidemöller, mir wär'n in änn Haare häm geloffen. Wie ſe nune in' Wagen fuhren, ſahte d'r Schneidemöller: He, Gottlob, das ös doch ä anner Wark! Das will ech mäne, Traugott, ſahte d'r Mullenhauer. — Nachen ſchliefen ſe ein.

Digitized by Google

69.

Kenne neie Plage.

Etz könnt 'r bei uns ſchwarz off Weiß
Kacht ſih off jeden Wage, —
Betracht nur draußen Schnie un Eis! —
De allerneiſte Plage:
Wuhönn mer guckt, läht Kohlenſtaab,
Wie Tinte tripft's von Dache rab,
Un ſchwimmt 's off jeden Borne.

Mer werd zuletzt noch von dan Ruß,
Dar in d'r Luft thutt fliege
Un dan mer nöngerſchlucke muß,
Wuhl gar 'n Dumpfen krieche.
Met räner Wäſche ös nun aus,
Lähſt du änn Hemdekragen raus,
Du kennſt 'n bald nech merre.

Wie räne war ſonſt unſ're Luft,
Un nur bei'n Vogelſchießen,
Da gab's wuhl Qualm un Bratworſchtduft,
In Menge zu genießen;

Digitized by Google

War aber war kä Freind dervon,
Dar konnte leicht ſich halfe ſchonn,
Ar ging nech in dan Brudel.

Etz aber qualmt 's in äne fort,
Aus allen Eſſen ſteigen
De ſchwarzen Flocken Ort fer Ort,
Da ös nech auszuweichen.
Un das werd ömmer weiter gih,
Mer werd kän grinen Baam mehr ſih,
Un mir war'n wie de Mohren.

's hölft aber niſcht, 's ös ämal ſu,
De Zeit giht nech zerröcke,
Un nömmt d'r garſcht'ge Ruß a zu,
Mir miſſen nein uns ſchöcke.
Die nach uns komm', die wöſſen's nech,
Wie das hat hier verännert ſich,
Dan werd's ſu a gefalle.

Digitized by Google

70.

Ruthkappchen.

Die Geschichte von Ruthkappchen, daß d'r biese Wolf verschlong' hat, die kennt Jedes von kläne off, die ös in aller Walt bekannt un werd allerwend 'n Könnern vorerzöhlt. Merkwerd'g ös mer aber ömmer derbei gewasen, daß in französischen Bichern dadermet de Geschichte ihr Ende hat; unsern deitschen Könnern aber ös se annersch berödht't worn, da giht de Sache weiter. Da ös ä Jager gekomm', hat 'n Wolf bezwong', hat 'n 'n Bauch offgeschnötten un Ruthkappchen labennig rausgezerrt un hat 's seiner Motter widdergebracht. —

Wößt än epper nune, war das Ruthkappchen gewasen ös un dar Wolf, un war dar Jager ös, dar 'sch uns widder gebracht hat, un war 'n derbei geholfen hat? Siehste! die deitsche Geschichte ös de röcht'ge gewasen. Un wenn 's ämal 'n Wolfe widder einfalle sollte, daß 'r de Grußmotter will spöle, nachen werd schonn unser Kai— ech wollte sa: unser Jager komme un werd 'n Pelz widder töcht'g ausklopfe.

Digitized by Google

71.

Vor fuffz'g Jahren.

Anſ're jong Leite etzonder, die hann gar käne Ahnung dervon un könn' ſich nech vorſtelle, was das ſonſt fer änne Begabenhät war, un wie völe Ommſtänne das machte un wie völ 's Mih koſt'te, wemmer Licht mache wollte, ehr mer ſeine Oelfunzel oder ſei Talglicht in Brand brachte, denn von Störinkarzen oder Petroljumslampen woßte mer ſaltdamals noch niſcht. Das alte Feierzeig war ä blachernes Kaſtchen met drei Fachern; in dan änn lähte d'r Stahl un d'r Feierſtän, in' annern waren de Schwafelfaden un in' drötten, das noch met änn blachernen Deckelchen zugedeckt war, da war d'r Zonder drönne. Dar mußte von Zeit zu Zeit aus alten Leinwandslappchen gebrannt ware, un wenn's ämal abends in änner Stobe lichterloh offleichte, da hieß 's: ſalt brenn' ſe Zonder! — Wemmer nune abends in der Dunkelhät hämkam un 's hieß: Mach Licht! da nahm mer 'ſch Feierzeig har un tappte met 'n drönne romm, bis mer Stahl

Digitized by Google

un Stän erwischte un 'n Deckel von Zonderfache ronger hatte, un nune ging's Pitschen lus, da gehierte aber Geduld derzu, un wie lange mußte mer manchmal pitsche, ehr'sch su änn Rackerfunken ämal einfiel, nongerwärts in Zonder zu sprőng, un nachen worde mer wuhl a wuth'g un da schlug mer met 'n Fönger an' Stahl, daß mer vor Schmerzen hätte möcht Feier schreie. Hatt's endlich gefang', nachen mußte mer 'n Schwafelfaden dran halte, un anblase, da kröchte mer offte 'n Schwafeldampf in de Nase, daß 's änn 'n Oden versetzte daß mer mußte zerröcke fahre, un weil mer nune wackguckte kam änn d'r brennende Schwafel an de Föngerkuppe, daß mer widder hätt aus d'r Haut möcht fahre, un mer war heilfruh, wemmer endlich 's Docht angebrennt hatte. Su ging's har, wenn's Feierzeig in Ordnung war; wenn aber ämal war vergassen wor'n, fröschen Zonder zu brenn', oder wenn d'r Stahl nischt merre taagte, oder d'r Stän schlacht un stompf war, nachen konnte mer sich de Siele aus 'n Leibe pitsche, un 's worde doch nischt un zuletzt mußte Aens' bei 'n Nachber niber sprönge un salt de Latarne anbrenne, wemmer nech in Dunkeln bleibe wollte.

Digitized by Google

72.

Ne dorchſchlagendes Wort.

D'r alte Schulze Mulnerich von Kerchenbach war ämal von ſein' Amtmann in d'r Stadt harte angelaſſen wor'n, daß d'r Vitzenalwag von ſein' Dorfe har ömmer noch nech hargeröcht't wär', das wär' änne arge Nachlaſſigkeit von d'r Gemände un de Sache därfte nune nech länger ſu hönnſchlompere, ar ſollte dervör ſorge, daß d'r Wag gemacht wärde, oder 's mißten annere Saiten offgezogen ware. Wenn ei're Bauern nech dran woll'n, da mißt ihr ſche perſchwadire. Ech verlaß mich droff, hört 'rſch? — D'r Schulze ös argerlich hämgang un ließ nachen de Bauern beſamm komme un ſahte fer'ſche: Horcht, ihr Leite, d'r Wag muß gebaut ware, 's hölft niſcht, un wenn ihr nech dran wollt, d'r Amtmann hat 's befohlen, da muß ech eich alle perſchwadire, ſu leid mir'ſch thutt. — Da waren ſe aber alle änig un ſahten: Perſchwadire? Nä, perſchwadire laſſen mer uns nech, da woll mer lieber baue! — Un d'r Wag worde hargeröcht't, daß d'r Amtmann ſeine Fräde dran hatte.

Digitized by Google

73.

Kenne Waldpartie.

D'r alte Hinnerig, wößte, ech ha ſchonne manches Stöckchen von' erzöhlt, dar ſich Alles offbönnele ließ, un dan ſe 's tollſte Zeich weis gemacht han — denk' nur an dan blauen Bar, dan d'r Ferſchter in Malmthale höng in Tallereiſen ſollte gefang ha, oder an das Karpennaſt off ämn Baame an Teiche ſalt — ämal aber han ſe 'n ännn garſcht'gen Sträch geſpölt. Se hatten in d'r Pörze draußen bei'n Bierkruge beſamm geſaſſen, lauter gute Bekannte, da war von Dan un Gen gegart wor'n un endlich kam's a off'n Trappenſchlag, was das fer ä gruße Vergnigen wär'. Ja, ſahte d'r Wildmäſter, das ös zu'n Kranklachen, war noch nech ös derbei gewaſen, dar glabt's gar nech. No, erzöhl's doch, Wildmäſter, ſahte Hinnerig, dar mord neigierig worde, ech möchte a garne wöſſe, wie de Sache ös. D'r Wildmäſter war a bereit derzu, un mei Hinnerig

Digitized by Google

rockte sein' Stuhl näher ran, lähte de Arm off'n Tösch un horchte zu, daß 'rsch ganz genau wollte erfahre. Guckt, fing d'r Wildmäster an, in änner racht dunkeln Nacht — je serter de Dinkelchen ös, deste besser werd's, da giht's naus in' Wald. Jeder kriecht änn darben Rettel in de Hand, un Aener muß de Stangel trah, wu ä Strohbinnel uben dran gebong ös, dar nachen angebrennt werd, un su giht's met d'r Latarne in' Wald nönger, aber stölle muß mer sei. An änn freien Platze wärd Halt gemacht, d'r Strohwisch werd angebrennt, Dar met d'r Stangel stellt sich mettelwend off 'n Platz un de Annern stihn dromm römm in' Bämen un halten sich parate. Nune komm' de Trappen wie narrsch rangesterzt un trippeln salt romm, un weil se von dan hallen Lichte geblend't war'n, da sihn se nischt un mer kann se dotzendweise tudtschlah, 's ös änne Hexenlust. — „No, da möcht 'ch werklich ämal met derbei sei," sahte Hinnerig. D'r Wildmäster mänte, nächste Woche wär Neimond, da gingen se naus, da könnt ar sich 'n Spaß met ansih. „Horch, Wildmäster," sahte Hinnerig, „kann änn das nech a an Tage gemacht ware?" Denn ar war sihre forchtsam, un in d'r Nacht in' Walde — das war 'n

Digitized by Google

doch nech änerlä. Nä, sahte dar, an' Tage giht's nech, da wärden sich de Trappen höbsch bedanke. No, dachte Hinnerig, wenn su Völe besamm sinn, da werd's a nischt zu sahn ha, un ar ging droff ein. — „Nächste Möttwoche also," sahte d'r Wildmäster, „da kommer alle abends dahierden besamm un trönken ersch unsere paar Krige Bier un nach zahn brach mer off. Aber, Hinnerig, du nömmst de Stangel, das will ech d'r gleich sa, da stihste in hallen Lichte un kannst d'r de Sache genau betrachte." Das war dan a ganz racht, denn ar war ä Lichtfreind, un nune freite ar sich schonne off dan Spaß.

Möttwoch Abend war'n se röcht'g bei Zeite alle in d'r Pörze un zachten. Se war'n met Hinnrig'n ihre neine, un 's ging luft'g har. D'r Wildmäster sahte: „Daß 'r mir nur röcht'g zuhaut, ä paar Dotzend miß mer met häm brönge, denn de Nacht ös gut." — D'r Seier hatte zahne geschlahn, da hieß 's: Etze miß mer offbrache! Ae Jeder hatte sein' Rettel, Hinnerig kröchte de Stangel, un d'r Wildmäster hatte de Lattarne. Su ging 's nune in' Han nönger. Se waren schonne ä darbes Stöcke in 'n Wald nein, da word's Hinnrig'n angst, un ar sahte: „No, wie lange

Digitized by Google

soll änn das ägentlich su fort gih!“ D'r Wildmäster aber sahte fer 'n: „Halt de Pappe, sonst war'n de Racker vor d'r Zeit rebell'sch, un d'r Spaß werd verdorben.“ Etze endlich off änn freien Flackchen worde Halt gemacht, d'r Strohbischel worde angebrennt, Hinnerig demmet in de Mötte gestellt un de Annern zogen sich onger de Bäme. „Nune sperr de Azen off, Hinnerig,“ pischperte 'n d'r Wildmäster noch zu, „un hau ordentlich droff.“ Hinnerig faßte sein' Rettel feste in d'r Hand un glotzte, was 'r konnte, weil nune de Trappen gesterzt komme mußten, 's kam aber kä Trappe. — Un wie ar sich ämal nach dan Annern ommguckte, da war kä Mensch merre zu sihn. Etze fiel 'n 's Harze in de Husen. Ar fing an zu schrei'n: „Traugott, Andrees, Gottlieb, wu seid 'r änn? giht doch har! was soll änn das sei?“ Aber 's war mottermeischenstölle omm 'n romm. Un etze läschte a 's Feier aus, un 's war rabendunkel omm 'n har, da fing ar an zu heilen, wie ä Schuljonge un wimmerte: „Ach daß Gott erbarm', eche su alläne in' Walde, in dar Nacht un Dunkelhät, das ös mei Tud!“ — Endlich kam Aener un faßt 'n ongern Arm — 's war 'n Wildmäster sei Borsche, dan se derzu ange-

Digitized by Google

ſtellt hatten. — „Komm' Se," ſaht 'r zu Hinnerig'n, „ech bröng' Se häm, ech kenn jeden Schrött un Trött in' Walde." Da war Hinnerig heilfruh, daß 'r änn Menſchen bei ſich hatte. Su lange ſe in' Walde war'n, war ar ganz ſtölle, wie ſe aber raus waren un ar ſach, daß 'r ſich nune fönge konnte, da fng ar an zu hauſen: „Die dommen Jong, die Lauſejong, die miſerabeln Hallunken! das ſoll 'n ſchlacht bekomme, dan Hundsföttern!" An ſu ging's fort, bis ar in de Stadt kam. Ar ös nachen gar lange nech zu Biere gang un hat lange Zeit von dan Allen känn angeguckt. Un noch völe Jahre dernach, wenn Aens von' Trappenſchlag anfing, da worde mei Hinnerig fuchswille un ſchimpfte wie ä Rohrſperling.

Digitized by Google

74.

In Mai.

No, böſt änn glicklich widder da,
Mei liebes Schwalbchen aus 'n Siden?
Du werſcht d'rſch wuhl gedacht ſchonn ha,
Daß etz de Bäme widder blihten;
Jhr ward doch lieber bei uns ſei,
Als wie ſaltong in d'r Terkei.

's göbt mäg völ luſe Leite ſalt,
Die eich thun nach 'n Laben ſtelle;
Ja, wärde 's hier nur nech ſu kalt,
Da bliebt ihr ömmer bei uns, gelle?
Denn hier thut eich kä Menſch ä Leid,
Jhr wößt, daß ihr derhäme ſeid.

No röcht' dei Heischen widder ein,
Un mach de Stobe blank un räne,
Trah nachen a was Wäches nein,
Denn 's göbt nun doch bald widder Kläne,
Wenn lusgiht erſcht de Piepſerei,
Da werd's ſchonn drönn labennig ſei.

Digitized by Google

Nun aber freilich werd's fer dich
A widder neie Sorgen gabe,
Das kläne Volk ös hongerig
Un kann noch nech alläne labe,
De Schnabel woll'n gestittert sei,
Da häßt's: Alloh, schaff Brud ambei!

Un haste völe Arbeit a,
Du böst doch ömmer guter Dönge
Un werscht nech epper ängstlich frah:
Wu soll ech nur satt Schnaken fönge!
De Liebe hölst d'r schonn derzu,
Das ös bei uns gerade su.

Digitized by Google

75.

Ne gepraßter Kapelliſte.

Wie anne achte dar gruße Commerſch in Arfort driben war — d'r Kaiſer Napoljon hatte ju alle Ferſchten ſalt om ſich verſammelt, daß 'r wollte Staat met 'n mache un war in grußen Glanze met änner ganzen Haarde Generalen, Miniſtern un änn goldſtrotzenden Bedientenvolke ankomm un hatte a ſeine Comödjanten mötgebracht, daß ſe ſalt vor 'n ſpöle mußten, da ös a ä Capelliſte von hier niber gemacht, weil ar dan Spektakel met anſih un dan grußen Mann ſich a ämal betrachte wollte. Ar hatte änn Bruder driben, dar ä Gaſtwerth war, dar hatte ihn eingeladen, un bei dan wollte ar ſich einquartiere. Ar hatte ä paar Tage Urlaab gekröcht, un an änn ſchienen Morgen machte ar ſich off de Bäne un marſchirte iber Krannichfeld un 'n Kleppacher Barg nach Arfort nein. Je näher ar an de Stadt rankam, deſto labenniger word 's off 'n Wagen; Kutſchen kamen von allen Seiten har, un Leite ſtrömten zu, daß 's in

Digitized by Google

d'r Stadt sei mußte wie in änn Bien'schwarme. Un 's war a su, wie ar neinkam: ä Gewärche in allen Gassen, daß kä Apfel konnte zur Arde komme. Sei Bruder freite sich sihre, wie 'r kam, un lief nune 'n ganzen Tag möt 'n romm. Da gab 's zu sihn, daß se nech satt Agen hatten. Die gruße Parade off 'n Grat'n, d'r Kaiser met dar ganzen Schwitte von Potentaten, die Ordensbänder un funkelnden Starne off 'n Leibe, un die Menschen! Nachen das Hönn- un Hargefahre dar völen prächt'gen Staatswagen met goldbetreßten Bedienten höng un vorne, un d'r Kaiserwagen salber met 'n Leibmamelucken vorne droff; un die völe Musik un das Getöbse d'r Leite; un abends Ilmenazjon un Feierwark! No se waren tudtschlagmide, wie se in d'r Nacht sinn hämkomm. An annern Tage ging 's gerade widder su. Wie nun aber mei Capelliste 'n drötten Tag widder häm mache wollte, da kam änne narrsche Geschöchte derzwischen. Se mußten 's doch erfahren ha, daß ar ä töcht'ger Blasiaste war; frihmorgens, wie ar sei Bößchen Zeich besammpackte, kam ä Adjetante un frahte nach dan Rudelstädter Musekanten un sahte, d'r Kaiser hätte befohlen, daß ar in' Orschester met werke sollte. „Ja, das giht nech," sahte d'r Capel-

Digitized by Google

liſte, „wie kann ech änn das, ech ha nech länger Urlaab, un heite muß ech widder derhäme ſei.“ D'r Adjetante zockte aber met 'n Achſeln un ſahte nur: „D'r Kaiſer hat 's befohlen, omm zahne mißt 'r in d'r Probe ſei un abends omm achte in d'r Comödje! unfort war 'r.“ Etze fiel 's mein Capelliſten ein, daß ju ſei Prinz a in Arfurt war; dar werd mer ſchonne halfe, dachte 'r, un machte ſich flugſch zurachte un ging hönn bei 'n. Ar traf 'n a glicklich noch derhäme un ſtellt 'n ſeine Sache vor un ſahte, ſei Urlaab wär' alle, un d'r Kaiſer Napoljon hätte ihn doch a ägentlich gar niſcht zu befahlen. D'r Prinz lachte un ſahte freindlich fer'n, da wär' niſcht zumachen, ar wollte nur winſche, daß d'r Kaiſer nech erfihr', daß ar Schello ſpölte, ſonſt mißte ar amende ſalber ſich möt in's Orſcheſter nein ſetze; ar ſollte nur geduldig 'n Schwindel mötmache, Urlaab ſollte ar ha, ſu lange, wie 's dauerte. — No, nune half 's niſcht, ar mußte ſich drein ergabe, ar war doch nune wenigſtens de Sorge wegen ſein' Urlaab lus. Wie ar nachen abends möt in d'r Comödje drönne ſaß, da war 'ſch 'n doch racht, daß ar ſich Alles ſu bequem betrachte konnte, denn gleich hönger 'n Orſcheſter war'n de Sötze offge-

Digitized by Google

schlahn fer alle de Ferschten, un vorne an Napoljon, off d'r änn Seite naben sich 'n rußschen Kaiser, off d'r annern 'n König von Sachsen, möt dan ar droff un drein parlirte. Da brauchten de Musekanten, wenn se gerade nischt zu thun hatten, nur 'n Kopf omm zu drihn, omm de ganze Herrlichkät ganz genau zu betrachten. Aber 'sch Vergnigen dauerte nech lange. An annern Morgen schonne kam ä Befahl von 'n Kaiser, daß kä Musekante merre in d'r Comödje sollte 'n Kopf ommdrih, bei Tudesstrafe! No, da hätt 'r sollt sih, herre, wie se da 'n Hals honn steif gehalten, denn se woßten, daß Napoljon nech met sich schpaße ließ. Da war nun freilich 's Vergnigen verbei un mei Capelliste war heilfruh, wie de Sache alle war, un ar endlich häm konnte. Ar hat gar ofte dervon erzöhlt un sahte nachen allemal in Spaße: „Ech ha a acht Tage lang in Napoljons Dienste gestanden, aber 's hätte mer bald 'n Kopf gekost't!"

Digitized by Google

76.

Aenne domme Geschichte.

Ech ha ämal änne Geschichte gelasen, die ös mer doch corjos vörkomm, daß ech merre als ämal ha derbei 'n Kopf mißt schöttele. Da wär gewöß ä König gewasen, dar hätte änn grußen Flohk gehatt, no, das kann schonne wahr sei, denn solches Zeich göbt's ju in' Schlössern a, aber nune häßt's, ar hätte dan Flohk su lieb gehatt, wie sein' äg'nen Sohn — das ös doch ä starkes Stöckchen, da möchte mer wuhl off dan Gedanken komme, daß 's bei dan König nech ganz röcht'g in' Kopfe gewasen ös. Ar hätte lasse 'n Schneider komme, daß dar 'n sollte Kläder mache. Ech hätt' nur möcht sih, was dar Schneider fer Agen gemacht hat, wie ar dan Flohk hat mißt 's Maß nahme. No, 's ös d'r Alles miglich; ech bön a ämal derbei gewasen, wie ä Mann änne ganze Haarde Flöh ließ sih, die ar ab-

Digitized by Google

geröcht't hatte, un die ar ließ Kunststöcke mache. Da war ä pipsklänes Säl offgespannt, un ä großer Flohk hopfte droffen, wie ä Sältänzer; annere zerrten zwäspännig un vierspännig kläne Wagelchen, un äner saß droff wie ä Kutscher. Das hätt' ech a nech geglabt, wenn ech 's nech möt äg'nen Agen gesihn hätte. Aber freilich Husen un Röcke hatten se nech an, un 's mißte a narrsch satt aussih, wenn ech mer denke, su ä brauner Sprönginstrompf epper in änn Fracke, möt steifen Vatermärdern un änn Tressenhut off 'n Kopfe! Wie ech aber nune weiter gelasen ha, was se möt dan Flohk for Omstänne gemacht hann, wie ar ös wie ä Prinz behannelt wor'n, daß se sich hann Alle misse vor 'n bicke — da dacht 'ch bei mer, macht das doch änn Annern weis! un ha argerlich 's Buch zugeschlahn.

Digitized by Google

77.

Ne Schlomperliedchen.

War alleweile in d'r Walt
Noch will sei Glicke mache,
Dar muß, un ös ar noch ju alt,
Sich schöck' in jede Sache;
Dar muß bereit zu Allen sei,
Un, wenn's verlangt werd, a derbei,
Met heile oder lache.

War alleweile in d'r Walt
Noch will sei Glicke mache,
Dar muß sich vorthu' met Gewalt
In jeden Stand un Fache;
War nech sei Maul hat vornewack,
Dar kömmt etzonder nech von' Flack,
Un nischt ös seine Sache.

War alleweile in d'r Walt
Noch will sei Glicke mache,
Dar gih' in änne Rent'anstalt,
Das ös änne sich're Sache;

Digitized by Google

Denn werd ar alt, ar völ erwiſcht,
Un ſterbt 'r bald, da braucht 'r niſcht
Un kann noch driber lache.

War alleweile in d'r Walt
Noch will ſei Glicke mache,
Dar muß ſich nune laſſe bald
Zu 'n Standsbeamten mache;
Weil dar beſamm göbt Mann un Fra,
Kriecht ar völ Hochzeitskuchen a,
Da kann wuhl Aener lache.

War alleweile in d'r Walt
Noch will ſei Glicke mache,
Dar gih nur an de Börſche ſalt
Un ſei höbſch off 'n Dache,
Wenn 's ronger giht, da kaaft 'r blus,
Giht's aber noff, da ſchläht 'r lus,
Da werd ſich's ſchonne mache.

Digitized by Google

78.

Noch ämal ä erſchter Geburtstag.

Ech ha eich doch neilich ämal erzöhlt, wie Gumpelmanns Ricke in ihren 55. Jahre ihren erſchten Geburtstag gefeiert hat; das war a Baſenheinrich'n in Kloſterwitz zu Ohr'n komm', dar ös ju in dan namlichen Falle, ös a alt wor'n, ohne zu wöſſen, wenn ſei Geburtstag ös. Dar wollte ſich's nune zu nutze mache un wollte ſich a Auskunft driber verſchaffe. Ar zog alſo ſein' Kerchenrock an, patſchte ſeine Mötze ä paarmal off de Hand, daß ſe ſollte räne ware, un ging off de Pfarre. Da brachte ar ſei Anliegen vor un ſahte, ar wollte a ämal ſein' Geburtstag feiere, un weil ar nech wößte, wenn 'r gebor'n wär', da wollte ar 'n Herr Pfarre bitte, daß 'r in' Kerchenbuche ſollte nachſchlah. Das geſchah a gleich, un ar kröchte a ſei Zeigniß: „Johann Elias Heinrich Knupperig iſt dahier geboren den 29. Februar 1816.“ D'r Pfarre lachte, wie ar 'ſch 'n gab, un ſahte freindlich fer 'n, ar ſollte nun ſein' Geburtstag racht geſond un vergnigt feiere. Baſenheinerich bedankte ſich un ging zufrieden häm. Wie ar

Digitized by Google

häm kam, nahm 'r gleich 'n Calender har, daß 'r drönne sein' Tag racht döcke ongerstreiche wollte, daß 'r 'n epper nech widder vergöß. Aber was war änn das? Ae 29. Februar stiht ju gar nech drönne. Etz nahm 'r geschwönne dan Calender von 74 un von 73 ronger, die a noch salt hängten, aber nischt, ä 29. Februar war in kän'n zu föng. Etze schoß 'n 's Blattchen. Hatte nech d'r Herr Pfarre gelacht, wie ar 'n winschte, daß 'r sein' Geburtstag vergnigt feiere sollte? Ja, ja, su ös! dachte 'r, un worde fuchswille un rannte spornsträchs met sein' Papiere nab off de Pfarre. Wie ar su erhötzt un feierruth in' Geschöchte in de Stobe trat, guckt 'n d'r Pfarre verwonnert an, ehr 'r aber noch ä Wärtchen rede konnte, polterte mei Basenheinrich raus: „Nischt fer ungut, Herr Pfarre, aber vor Narr'n halte laß ech mich nech. Dahierden hann Se reingeschrieben, daß ech 'n 29. Februar gebor'n wär', un dar stiht doch gar nech in' Calender.“ „Ach so!“ fiel 'n da d'r Pfarre in de Rede un lachte, weil ihn nun de Sache klar worde, „darauf hätte ich Euch freilich aufmerksam machen sollen.“ Un nune setzte ar 'sch 'n ausänanner, wie 's möt 'n Schaltjahre un möt 'n Schalttage ös, un sahte,

Digitized by Google

in' neien Calender von 76 da wärde ar 'n 29. Februar schonne fönge, da wär' ä Schaltjahr. „Uebrigens," sahte d'r Pfarre noch, „könnt Ihr getrost Euern Geburtstag jedes Jahr am 1. März feiern, denn im ersten Jahre ist schon ein Viertel davon da, im zweiten zwei Viertel, im dritten drei, in jedem vierten Jahre kömmt der ganze 29. wieder."

Das hatte nune Basenheinrich a ganz gut begröffen un war wie ommgewandelt un sahte ganz vergnigt: „No, wössen Se, Herr Pfarre, da mach' ech 's halt su, ech trönk' zu mein' Geburtstage in' erschten Jahre allemal ä Maß Bier, in' zwäten zwä, in' drötten dreie, in' verten aber viere, un wenn ech änn Zopf sollte krieche." — „Nun, Heinrich," sahte d'r Pfarre freindlich, „macht das, wie Ihr wollt, und wenn wirklich der Zopf nur alle vier Jahre daran kömmt, so wird er Euch, im Grunde genommen, auch nicht viel schaden."

Wie nachen d'r neie Calender von 76 ös raus komm, da ös Basenheinrich gleich hönngeloffen un hat 'n sich gekaaft. Da stand röcht'g d'r 29. Februar drönne, un da hat 'r nune gleich sein' erschten Geburtstag könnt' möt 'n Zopfe feiere.

Digitized by Google

79.

Fortſchrött.

Wie unſ're Zeit doch ſu ſihre fortgeſchrötten ös? Mer ſollte werklich mäne, daß möt 'n Gaslichte a de Käpfe ſinn off ämal völ haller gewor'n, daß ſe ſich niſcht merre woll'n weis mache laſſe. Was ös uns ſonſt nech alles off-gebinnelt wor'n, wu mer feſte dran geglaabt hann, un 's ös kä wahres Wort dran, wie ſe 's etze ganz genau rausgeſetzt hann. Wößt änn noch die Geſchichte von Wilhelm Tell, die uns ömmer ſu ſihre gefall'n hat, an dan ſu ä bieſer Landvogt ſei Mithchen hat wollt kihle, weil ar vor änn offgeſtellten Hute känn Diener wollte mache? Wie dar ſein' Jong hat mißt änn Apfel von Kopfe ronger ſchieße, un wie ſe 'n nachen hann wollt Colleh ſchleppe, un wie ar off'n Waſſer, weil ä grußer Storm war, hat 'n Kahn mißt regiere, wie 'r raus-geſprong ös un nachen in änn Hohlwage 'n

Digitized by Google

Landvogt offgelauert un tudtgeſchoſſen hat. Gucke, an d'r ganzen Geſchichte ös niſcht Wahres, 's hat gar känn Tell gegaben, gerade ſu, wie 's känn Knacht Ruppracht göbt un känn Märtensmann, wu mer a dran geglabt hann. Weil's ſaltong in d'r Schweiz änne Tellsplatte un ämme Tellscapelle göbt un a nech weit dervon ä Hohlwag ös, da ös ſu ausgedacht wor'n. Geargert hat 's mich aber doch, un ech kann 's nech annerſch ſah, a ä Linschen weh gethan, daß de ganze Sache ſoll erlogen ſei.

Da ös mer a neilich ämal geſaht wor'n von änn geſcheidten Manne, daß d'r bieſe Tilly, wößt änn, dar ſu völe Leite hat laſſe maſſakrire, dar in Magdeborg ſu erſchrecklich gehauſt hat ſaltdamals, daß mir änne ordentliche Wuth off 'n gekröcht hann — daß das lauter Ligen wär'n, daß dar ä kreizbraver Karl gewaſen wär un ſu gutmith'g, daß 'r kä Waſſerchen getribt hätte un känn Könne was zu leide gethan. Was ſoll mer änn nur nune noch glaabe!

Digitized by Google

80.

De Flugzeit.

Etz giht de Flugzeit widder an
Da komm' nun bald de Kafer alle
Un war'n ſchaarenweiſe nan
In unſ're Barg' un Thaler falle
Un, was ſe fönge könn', verzehre! —
Mir woll'n 's 'n aber nech verwehre.

Ihr merkt's wuhl ſchonn, daß ech derbei
Nech an de Kauzekafer denke,
Die etze gerade in dan Mai
Uns thun in grußen Maße kränke;
Nä, meine Kafer, die ech mäne,
Die hann' d'r alle nur zwä Bäne.

Un die thun uns känn Schaden nech,
Die miſſen ju fer alles blache,
Un Mancher freit ſchonn lange ſich,
Dar ſeinen Schnött derbei will mache;
Je döcker, daß ſe komm' geflogen,
Je merre werd dervon gezogen.

Digitized by Google

No, kommt nur har, de Luft ös frei,
Die könnt ihr, wu ihr wollt, hier ſchnappe,
Fer alles Ann're nabenbei,
Da mißt 'r aber höbſch berappe,
Su hat ä Jedes ſeine Fräde,
Su ſinn zufrieden alle Bäde.

Digitized by Google

81.

In Gewittere.

Gattermöllerschulzens Hannöckel, das war d'r Gescheidtste nech in Dorfe; wie ar noch ä Schuljonge war, da sahte sei Vater von 'n, met 'n Lasen wär'sch nischt un in Schreiben un Rach'n folgdersch, da brächt 'r gar nischt zu Wage, aber in d'r Reljon, da wär 'r ä Racker. Ar ös aber ä handfester Borsche wor'n, dar sich vor nischt ferchtte, un wenn's änne Balgerei gab, da war ar an seinen Platze un walkte fer Dreie. Hannöckel war ämal off 'n Felde draußen, wie ä arges Gewittre kam met änn cannebalschen Gosse, un weil ar nech naß ware wollte, kroch ar in änn Heischober nein, wie se gerade salt off änner Wiese offgebaut waren. Da saß ar drönne in Trocknen wie ä Maulworf un freite sich iber sein' klugen Gedanken.

Aber das Donnern un Blitzen worde ömmer un ärger, un off ämal, poch! da schlug's met änn ferchterlichen Gekrache in änn annern Heischober d'rnaben ein. Hannöckel dachte, 's wär' off ihn geminzt gewasen, ar steckte 'n Kopf aus sein' Schober raus un sahte ganz vergnigt: Abgebritscht, Herr Donner, dahier hönne staak 'ch!

Digitized by Google

82.

D'r alte Simmerich.

D'r alte Docter Simmerich, dar nahm sich kä Blatt vor'sch Maul, dar red'te Deitsch met sein' Patzjenten un konnte se manchmal anranze, daß 's 'änne Art hatte; se ließen sich's aber alle garne gefalle, denn se woßten, daß ar 'sch nech biese mänte, un daß ar doch d'r beste Docter war, dar ömmer 'sch rachte Flackchen traf, un wenn 'r was verschrieb, das schlug gleich an, das woßt mer schonne. Wenn 's gefahrlich war, da konnt 'r unermidlich sei un war Tag un Nacht bei d'r Hand, aber wenn 'r Lappaljen wegen ofte geholt worde, oder wenn de Leite sich unverständig derbei gebahrdten, oder, was 'r angeordnet hatte, nech befolgten — nachen konnt 'r sihre grob ware. Allemal de Feiertage, das woßt 'r schonne, da ließ 'n de reiche Dietschen holle, da saht 'r nachen, wenn 'r in de Stobe trat:

Digitized by Google

No, was werd's änn sei, Se war'n doch ämal widder zuvöl Kuchen nein geworcht ha! Un su war'sch a, 'n annern Tag war'sch widder gut. De alte Morchnern, die bimbelte sihre, un ar woßte, daß 's nischt zu bedeiten hatte. Wenn se su klahte: Ach, Herr Docter, wenn ech dahierden har greife, da thutt's su sihre weh! da saht 'r: Zu'n Donnerwatter, da greifen Se nech hönn! — Krutschens Dorten ös aber noch schlimmer gang', die bild'te sich bald die, bald gene Krankhät ein, wovor ar was verschreibe sollte. „Dommhäten!" sahte d'r Docter, „wenn ech 'r nur könnte änne Dosis Verstand verschreibe, das wär 'sch Nuthwennigste!"

Digitized by Google

83.

Ne paar Rathſel.

1.

Dar kriecht's, dar änne Niete zieht;
Dar kriecht's, dar nur von ferne ſtiht,
Wenn's ergendwu an's Grappſen giht;
Un wennſte 's raus werrſcht ha,
Da kriechſt Du's a.

2.

War 'ſch verdient, dan ehren de Leite;
War 'ſch träht, dan thun ſe beneide;
War was drönne hat, giht häm bei Zeite.

3.

Ech wachſ' in Waſſer, Wald un Wieſe
Du kannſt mich raache un genieße,
Nur mußte derbei off d'r Hut ſei,
Ech kann ſonſt a leichte dei Tud ſei;
Ech half d'r bei 'n Ränemachen,
Ech half d'r bei 'n Lichtanfachen;
Se trahn mich fer 'ſch Geld in's Haus,
Aus 'n Hauſe aber ſchmeißen ſe mich raus.

Digitized by Google

84.

Wie lange dauert de Ewigkät!

Ganz weit ſalthöng in Pommerland,
Da ſtiht, gar ſihre gruß,
Ae Barg aus lauter Diamant,
Da bröckelt wuhl niſcht lus.

's kömmt aber alle tauſend Jahr
Ae kläines Vögelchen,
Das wetzt ä Mal ſu hönn un har
An Barg ſei Schnabelchen.

Un wenn dar Barg nun dadervon
Ganz wackgewetzt werd ſei,
Da ös erſcht ä Minutchen von
Der Ewigkät verbei.

Digitized by Google

85.

Kenne Geſchichte von 'n alten Tudtengraber Korks.

Ech ha ämal von änn Kaiſer gelaſen, Heinrich hieß 'r, dar ös, wie ar geſtorben war, nech begraben wor'n un hat in ſein' Sarge fönf Jahre lang iber d'r Arde mißt ſtih. Das ös ämal möt änn Könne hier paſſirt, wenn a nur fönf Tage lang.

D'r Hackelderfern ihr Jöngelchen war geſtorben. 's war nur vier Wochen alt, un de Wehmotter ſollte 's nonger off 'n Gottsacker trah. Die hatte 's aber verdammert, un abends fiel 's 'r erſcht widder ein. Da word 's nune ä Bößchen ſpäte, wie ſe möt d'r Schachtel nonger kam, un d'r alte Tudtengraber war ſihre wille, daß ſe bei d'r Nacht kam, denn ar lag ſchonne off ſein Bette. Ar ſahte nachen, ſe ſollte de Schachtel onger 'ſch Bette ſchiebe, ar wollte 's ſchonne beſorge. Wie aber de Wehmotter fort war, da ließ 's 'n doch käne Ruh, ar ſtieg off, zerrte de Schachtel onger 'n Bette vor un machte ſich an de Arbeit un grub ſe draußen

Digitized by Google

in de Arde. Nachen lähte ar ſich widder nidder. Nach ä paar Tagen ſahte ſeine Fra fer 'n: He, Andrees, was das nur fer ä garſcht'ger Geruch ös in unſrer Stobe! No, mänte dar, 's werd wuhl von dan neien Grabern draußen harkomme. Aber an annern Tage war'ſch noch ärger, un de Horkſen ſahte: Andrees, ech wöß nech, mir wohn' doch ſu völe Jahre dahierden, aber ſu hat's noch nech bei uns gerochen. Ar mänte, 's mißte amände von d'r großen Hötze komme. No, endlich an Sonntage frih, wie de Tudtengrabern ihre Bandmötze vorholle wollte, die ſe a in änner großen Schachtel onger'n Bette ſtihnig hatte, da worde de Sache klar. De Horkſen merkte gleich, daß das ihre Schachtel nech war, die ſalt ſtand, un woßte nun a, wu dar garſcht'ge Geroch harkam, un mein' Tudtengraber ſchoß nune 's Blattchen, ar ſach, daß ar de falſche Schachtel erwiſcht hatte. Ar hatte röcht'g ſeiner Fra ihre Bandmötze begraben, un 's Könd war ſtihnig geblieben. Ar mußte nune de falſche Schachtel widder ausſcharre un de röcht'ge derför in de Arde grabe. 's hat's aber Niemand d'r Tudtengrabern ihrer Bandmötze angeſihn, daß ſe ſchonne fönf Tage in d'r Arde gelähn hatte.

Digitized by Google

86.

Nach Neijork zu'n 23. Juli 1876.

Macht Platz, ihr Leite, laßt mich nein,
Denn ech gehier' ju zu 'n Verein
Un bin in mei'n Rachte;
Dahierden, guckt! ös mei Diplom,
Ech ha 's daßwegen mötgenomm,
Da könnt 'rsch eich betrachte!

Vor'n Jahre bin ech nur als Gaſt
Bei'n Faſte möt derbei gewaſt,
Heit ös änne ann're Sache,
Heit guck' ech nech von weiten zu,
Als Mötglied kann ech gruß mich thu
Un off 'n Platz mich mache.

Etz aber fihrt nur gleich mich hönn,
Wu völe Rudelſtädter ſinn,
Daß ech de Hand 'n dröcke
Un thäl' de Compelmente aus,
Die ſeinen Lieben jedes Haus
Durch mich thutt niber ſchöcke.

Digitized by Google

Bei uns sich Alles sihre freit,
Daß ihr saltdrim su änig seid
Un su besamm thutt halte,
Un laßt de alte Lieb' un Trei'
Zu'n deitschen Vaterland derbei
In Harzen nech erkalte.

No aber horcht, ech bin ganz wack,
Was das ös fer ä grußes Flack,
Un die Budiken alle!
Das ös ju änne wahre Pracht,
Su ha ech mir'sch doch nech gedacht,
Das laß ech mir gefalle!

Was da nech alles ös zu sihn,
Was da fer Lustbarkäten stihn,
Fer Gruße un fer Könner!
Salt kriecht mer änne Bratworscht a,
's ös Alles, wie bei uns, ja, ja,
Völ größer nur un schönner.

De Republik Amerika,
Se hielt ju in dan Monat a
Ihr Fast möt grußen Pompe;
Da seid ihr nune dadervon
Racht ordentlich in Zuge schonn
Un laßt eich a nech lompe.

Digitized by Google

De Republik Amerika,
Se kann wuhl ihre Fräde ha
An Thiringern un Sachſen,
Daß ſu ä karngeſonder Zweig,
An Blithen un an Frichten reich,
Off ihren Stamm erwachſen.

Ja, macht dorch deitſche Biederkät,
Wie 's ſu in Sachſenblute läht,
D'r neien Motter Ehre,
Un halt't derbei das Liebesband
Zu 'n alten trauten Vaterland
Nacht heilig iber'n Meere.

Digitized by Google

87.

Neijahr 1877.

An widder kömmt ä neies Jahr,
Was werd änn drönne ſtecke?
Werd's Ruhe bleibe, wie bishar?
Werd's a 'n Tiſch uns decke?
Werd's wuhlfähl ware? gute Zeit?
Das alles möcht 'mer wöſſe heit.

No horcht, 's kömmt niſcht von ongefar,
Was a das Jahr werd brönge,
D'r liebe Gott, dar ſchöckt 's uns har,
Denn Dar lenkt alle Dönge,
Un Dar verſtiht ſei Regiment,
Wie 's ong a dorch änanner rennt.

Sollt 's epper hing in d'r Terkei
Noch Kriegsſpectakel gabe,
Da könnt 'r außer Sorgen ſei,
Mir war'n in Frieden labe,
Das ös uns änne fremde Walt,
Un mir hann niſcht zu ſchöcken ſalt.

Digitized by Google

Un Kaiser Wilhelm hat gesaht:
Komm die sich in de Haare,
Da soll kä änziger Soldat
Von uns geopfert ware,
Fer solch änn Krieg ös völ zu gut
Ae jeder Tropfen deitsches Blut.

Dromm laßt nur uns racht änig sei
Un ömmer Frieden halte,
Un laßt de alte deitsche Trei'
Jn Harzen nech erkalte,
Denn nachen werd doch Alles gut,
Un wenn 's a manchmal stärme thut.

Digitized by Google

88.

Frühlingsklage.

's muß was nech in Ordnung sei
In d'r großen Waltmaschine,
Denn was ös das fer ä Mai,
's will ju ömmer noch nech grine,
's siht ju ackerate aus,
Als getraute sich nischt raus.

Draußen möchte mer erfriere,
In d'r Stobe häzt mer ein,
Un kä Vogel läßt sich hiere,
Schwalbchen zieht de Bäne nein,
Un das soll d'r liebe Mai,
Unser Wonnemonat sei?

Nä, da spiert mer nischt von Wonne
Bei dan Maienliftchen, Herre!
Un de alte Maiensonne
Hat gar käne Forsche merre.

Gucke, horch, ech bleib' derbei,
's muß was nech in Ordnung sei.

Digitized by Google

89.

Frühlingsluft.

Wemmer'ſch nech erwarte kann!
Kaum hat ech 'n Mai verſchriechen,
Ging das ſchönnſte Watter an
Allen Leiten zu'n Vergnigen,
Un von Himmel ronger lacht
Warm de Sonne voller Macht.

Alle Bäme tommeln ſich,
Daß ſe ſtihn in Frihlingskläde,
Un de Vögel wöſſen nech,
Wie ſe juchze ſoll'n vor Fräde;
Alles Klagen ös verbei,
Nun ös doch d'r liebe Mai.

No, da woll' mer denke dran,
Giht ämal uns was d'r Quare,
Wemmer unſern Ärger hann
Un woll'n ungeduldig ware:
Barm' nech gleich, un ha nur Muth,
's werd zuletzt noch Alles gut.

Digitized by Google

90.

Laßt's bei'n Alten!

De Wahrzächen von Rudelſtadt,
Die war'n ſu nach un nach alle,
D'r Storch ös wack un 's Waſſerrad,
De Vogelſtangel hat mißt falle,
Un etze ſoll'n mer wie ech hiere,
A noch 'n Bratworſchtdampf verliere.

Nun denkt eich, mir in Rudelſtadt
Soll'n ohne Bratworſcht labe!
Denn allerwend, wu mer Wärſchte bratt,
Da werd 's a Dampf wuhl gabe.
War ſeine gute Worſcht will aſſe,
Dar muß ſich a berächre laſſe.

Mir hann ſu lange in Bratworſchtdampf
Vergnigt off 'n Anger geſaſſen,
's hat Käns geklaht iber Naſenkrampf,
Ae Jeder trug 's gelaſſen;
Sinn mir änn off ämal ſu zartlich heite,
Daß mir nech merre 'n Dampf könn erleide?

Digitized by Google

Mir sinn ju offgewachsen derbei;
Das wär' mer mei Vogelschießen,
Wenn off 'n Anger kä Dampf sollte sei,
Un wär käne Worscht zu genießen!
Dromm woll' mer das Wahrzächen, das alte,
Von unsern Rudelstadt behalte!

91.

Gemätsche.

1.
War Acht'gen göbt un off will passe,
Dar föndt völ Weishät off d'r Gasse.

2.
Laß de rauhe Schale eich nech abschrecke,
Thutt nur ä guter Karn drönn stecke.

3.
Stänker nur drönne, ech glaab' gewöß,
Daß a fer Dich was dronger ös.

Digitized by Google

4.
War ſei Geld will in d'r Luft fliege ſih,
Dar muß Tobak raache un Tauben offzih.

5.
War merre ausgöbt, als ar einnömmt,
Dan derf nech wonnere, was höngerdrein kömmt.

6.
Wenn 's Brud theier werd, wächſt d'r Honger,
Je kläner de Biſſen, deſter merre giht nonger.

7.
In' Kopfe nur Klares, off d'r Zonge nur Wahres,
In 'n Beitel ömmer Baares, das ös ötz was Rares.

8.
Die völe Könner hann un zu niſcht komm',
Die miſſen denke, ihr Cap'tal läfft romm.

9.
Haſte käne Geduld, willſte de Mih erſpare,
Böſte ſalber ſchuld, wenn d'rſch giht d'r Quare.

10.
Pures Fett ös niſcht nitze fer 'n Magen,
Su wär 'ſch a met lauter Feiertagen.

11.
War ſeine Waare rihmt an merſchten,
Dar fihrt Dich höngerſch Licht an erſchten.

12.
Die ſich offblaſen in Glicke, wie e Schwamm,
Die patſchen in Unglick erbarmlich beſamm.

Digitized by Google

13.

Bei'n Borgen, da ös d'r Thaler mord kläne,
Bei'n Bezahlen su gruß, mer ſollte 's nech mäne.

14.

Ohne ſchlachtes Watter kann's kä Wachsthum gabe,
Drom miß mer a ſchlachte Zeiten erlabe.

15.

War ömmer ſchonn vornewack thutt barme,
Dar thrät de Nuth har off 'n Arme.

16.

Wenn Aener Hochzeit mache will heite,
Dar denk' dran, wievöl ar kann Falbeln beſtreite.

17.

's giht Alles in Eile alleweile,
Nur möt 'n Heile hat's käne Eile.

18.

Stiht unſ're Zeit su huch, wie mer ſpröcht,
Da ös a kä Wonder, daß mer hann 'n Schwindel gekröcht.

19.

's hat ämal Aener, ech wöß aus änn Buche,
Bei Tage met 'n Lichte wollt Menſchen ſuche.
Etz könnte ar fönge in Dunkeln ſatt,
Su ha echs erſcht in Kopfe gehatt;
Etz aber denk' ech, epper brennte dar Mann
A heite ſeine Latarne an.

Digitized by Google

20.

Denkt nech, mir könnten 'n Krieg entbahre,
Was soll änn aus 'n Kanonen ware?

21.

„Zeit ös Geld!“ sprächt d'r Amerikaner.
„Geld ös Macht!“ d'r Börschjaner.
„Bildung ös Geld!“ d'r Humaniste.
„Geld ös Schlamm!“ sprächt d'r Christe.

22.

Wie hat doch d'r Herrgott in seiner Macht
Die Pflanzen un Thiere su ungleich bedacht,
Su gruß un su huch un su prachtvoll das Aene,
Un 's Ann're su farblos, su niddrig un kläne;
Sie alle muß aber de Sonne bestrahle,
Un de Nothdorft derf a 'n Klännsten nech fahle.
Ech denk', es soll bei uns Menschen su sei,
Drom macht, was ihr wollt, 's werd bleibe derbei;
Doch miß mer a dunkel un armlich hier labe,
Das wahre Glick kann doch ä Jedes erstrabe.

23.

Dei Sorgenbinnel wär' lange nech su schwer,
Wenn nech su völ Unnitzes drönne wär'.

24.

Sei behutsam, da biste völ besser dran,
War fahrig ös, stießt leicht allerwend an.

25.

Etzonder thutt sichs doch d'r Mih verlohne,
Da verdient sich Aener gar leicht änne Krone.

Digitized by Google

26.

Je schwerer de Kugeln sinn, je ärger roll'n se,
Je reicher de Leite sinn, je merre woll'n se.

27.

Ihr Eheleite, nahmt eich in Acht,
Daß ihr met 'r Zonge kä Feier anfacht,
Das eiern Frieden zu Schanden macht!
Saltdamals hat a de erschte Schlacht
Aenn dreißigjahr'gen Krieg gebracht.

28.

's möcht' Mancher ä schönner Gesichte garn ha,
No horch, ech will d'r ä Möttelchen sa:
Sei ömmer racht freindlich un gut gegen Alle,
Da werschte, glaab' mersch, änn Jeden gefalle.

29.

Wer besamm kaaft lauter unnöth'ge Sachen,
Dar muß bald das Nöth'ge verkaafe nachen.

30.

De klännste Hötte, su spröcht mer zwar,
Oes gruß satt fer ä glickliches Paar,
Ae Kammerchen ös doch noch zu winschen derbei,
Wenn se ju ämal sollten racht unänig sei.

31.

Was soll änn aus d'r Kutsche ware,
Subald nech änig sinn de Fare?
Zerrt äns hönn un äns har,
Da giht de ganze Fuhre quar.

Digitized by Google

32.
Bei'n Schwatzen ös wie bei d'r Goldwäscherei,
Ae Linschen Gold un völ Schlamm derbei.

33.
Aenne gute Nachrede löscht gar bald aus,
Denn da machen sich de Leite nischt draus;
Aenne schlimme aber brennt fort ohne Ruh,
Denn da gießen se alle Oel derzu.

34.
Wennste völ Arger willst erspare,
Greif nech nach d'r wuhlfälsten, leichten Waare,
Das ös de theierschte, du werscht's erfahre.

35.
's ös nech gut, wenn Aener gar zu schichtern ös,
Aber schlimmer noch, wenn 'r gar nech nichtern ös.

36.
Manche Leite ihre Nase nur daderzu hann,
Daß ä Jeder se dran rommfihre kann.

37.
No gelle? nun steckste su drönne in' Gewerre.
Bleib höbsch off 'n Wage, da gihste nech erre.

38.
War völ Arger sich will erspare,
Dar derf nischt sei un nischt ha un nischt ware.

39.
Unser Laben bestiht aus Last un aus Lust,
Genieß, was de hast, un trah, was de mußt.

Digitized by Google

40.

Mir könn' nech alle egal hier labe,
's muß Quatschjen un a Schnorrgieken gabe.

41.

„Ae Jeder ös sich salber d'r Nächste!"
Wan das ös d'r Labensregeln höchste,
Dar ös nech besser un nech kliger,
Als de Wölfe, Löwen un Tiger;
Was 'n Menschen zu 'n Menschen macht,
Oes, daß 'r möt Annern weint un lacht.

42.

Göbt de Fra zuvöl fer Staat aus,
Un d'r Mann sötzt zuvöl in Rathhaus,
Da giht's in de Bröche gerad aus.

43.

War sich bereichert an fremder Nuth,
Dar schmiert sich stink'ge Botter off's Brud.

44.

D'r beste Docter ös de Zeit,
Die häält ä jedes Harzeleid.

45.

Drei Erschtlinge argern doch racht sihre:
D'r erschte Zahn, dan mer thutt verliere;
's erschte graue Haar, das sich ein thutt sihre;
Un d'r erschte Zwuckser, dar sich in d'r Ziebe
läßt spire.

Digitized by Google

46.

Drei Dönge wärd'n 'n Leiten gefalle:
Ae Laben, ömmer heiter un halle;
Aenne Fräde, die gar nech wärd alle,
Un Papierchen, die niemals thun falle.

47.

Zwäerlä aber iber Alles giht:
Ae ruhig Gewöſſen, ä zufrieden Gemith.

48.

Ae Horcher, dar nur fort will trah,
Ae Zänker, dar nur Streit will ha,
Ae Dalk, dar kann känn Spaß vertrah —
Vor dan mußte de Thör zuſchlah.

49.

Macht nech ehre Zwä, was Aener kann thu,
Sonſt braucht ihr gar bald noch änn Drötten derzu.

50.

Ae ſolch ſchwer Kreiz thrät Käner nech,
Wie ech, ſprächt Mancher argerlich;
Un kröcht 'r ä annerſch, ech wette droff,
Ar hockelte ſeins garne widder off.

51.

War zufrieden ös, träht Sonnenſchein
In de klännſte dunkle Hötte nein,
Dar macht a heit noch aus Waſſer Wein
Un ſchlöft off 'n härtſten Struhſack ein.

Digitized by Google

52.

Haste was nitzliches ausgedacht,
Haste was Gutes zu Stande gebracht,
Haste Jemand änne Fräde gemacht —
Da schlöfste noch ämal su sanft in d'r Nacht.

53.

Nach Golde jagen se etzonder Alle,
De gold'ne Möttelstraße aber will nur Wen'gen gefalle.

54.

Sonst woßte mer in jeder Stadt:
's Handwark änn goldnen Boden hat;
Etz will aber Käner droff stihnig bleibe,
Da woll'n se völ lieber ä Handelchen treibe.

55.

Wievöl mer salt kröcht, laß d'r käne Locke sei,
Wievöl mer salt braucht, das bedenk a derbei.

56.

Laß de alte Zeit gih met ihren Zopfe!
Da brauten se 's Bier aus lauter Hopfen,
Da machten se 's Brud aus lauter Mahle,
Da ließen se an Maß un Gewicht nischt fahle;
Da war de Leinwand ränes Lein,
Da war kä luses Gemische d'r Wein;
Da trug mer noch 'n Großvater sein Mantel,
Da gab's Ehrlichkät in Handel un Wandel!

Digitized by Google

57.

Je höcher de Glocken häng', je weiter schall'n se,
Je döcker de Flinten sinn, je ärger knall'n se;
Je schwerer de Leite sinn, je schlimmer fall'n se.

58.

War 'n Zorn läßt lod're, dar ös wie ä Mann,
Dar sei Haus anbrennt un wärmt sich dran.

59.

War in'n Zwanz'gen nischt wöß, in'n Dreiß'gen nischt ös,
Un in'n Verz'gen nischt hat, das 'r erschwang,
Dar bröngt's zu nischt sei Labe lang.

60.

De Menschenkäpfe un de Kornahr'n gleichen sich,
Je voller se sinn, je merre se neigen sich.

61.

Jber ä Klänes, da werd's besser ware,
Drom laß in Unglick 'n Muth nech fahre!
Jber ä Klänes, da werschte 's verliere,
Drom laß nech 'n Geiz dei Harze regiere!
Jber ä Klänes, da mißt 'r scheide,
Drom hatt eich lieb un seid änig, ihr Leite!

62.

Wie spröchst änn, Rickchen? häßt 's bei'n Könne,
Die soll sich fer Alles bedanke geschwönne.
Un de Alten, die denken su wenig dran,
Was d'r liebe Gott alles hat fer'sche gethan.

Digitized by Google

63.

Sonſt mußte ä Drache 'n Schatz bewache,
Etzonder hat ſich geändert de Sache,
Denn Manchen ſei Schatz ös ſalber ä Drache.

64.

In d'r Angſt un in Nabel, da ſieht änne Maus
Su gruß, wie ä Karnöckel aus.

65.

Das Gewöſſen ös wie d'r Magen a,
Se könn' bäde niſcht Schweres vertrah,
Das ſtießt d'r nachen off 'n ganzen Tag.
Un weil de das wößt, drom röcht' dich dernach.

66.

Wenn deine Thör knarrt, da mußt ſe ſchmiere,
Du kannſt 's a möt annern Döng probire.

67.

„Du ſollſt Deinen Schatz in Himmel ha!"
Das kennt mei Nachber Gottlieb a,
Dar aber driht nur omm 'n Satz
Un ſucht 'n Himmel in ſeinen Schatz.

68.

War läſcht 'n Dorſcht, wenn 'r in Schwäß ös,
Un beißt in de Worſcht, wenn ſe zu häß ös,
War will bade, wenn's zu kalt ös,
Un will heirathe, wenn 'r zu alt ös:
Das ös alles änne gruße Wage,
Un ar werd's höngerdrein wuhl beklage.

Digitized by Google

69.

Wennſte niemals kannſt gutes Geſinde krieche,
Da werd's wuhl möt an Dir ſalber liege.

70.

Wenns Brei regent, mußte nech blöde ſei,
Aenne ſolche Gelegenhät giht bald verbei.

71.

D'r Vogel ſöngt, wie 'n d'r Schnabel ſtiht,
Un red'te d'r Menſch, wie's 'n von Harzen giht,
Das wär' a 's allerbeſte Lied.

72.

Un wenn Du das alles gelaſen haſt,
Da nömm nun draus, was fer dich paßt.
Ae Jeder träht ſeine ägene Laſt.

Digitized by Google

92.

Vorwort zun achten Bändchen.*)

Das fiemte ſollte 's letzte ſei,
Ech wollte Schicht nun mache,
's ös aber mit d'r Dichterei
Gar änne narrſche Sache,
Mer kömmt dervon nech widder lus,
Wenn Aener a nech will, ar muß,
Ar kann's nech merre laſſe.

Da gab 'n Pfare ech 'n Sporn
Un ließ 'n Zigel ſchieße,
Da ös nun 's achte draus geworn,
No, ſeid mer dromm nech bieſe!
Ihr hatt ju ofte ſchonn gelacht,
Wenn ech eich Darſche ha gemacht,
Ihr ward a die noch laſe.

Un horcht, ech will a heite nech
Fer ömmer Abſchied nahme,
Su lang ech wable kann, werd ſich
De Luſt nech laſſe zahme,
Dromm ſöng' ech fort, ſu lang wie's giht,
Su lange wie noch 's Lampchen gliht.

D'r alte Rudelſtädter.

*) Der Vollſtändigkeit wegen mit in die Geſammtausgabe aufgenommen.

Digitized by Google

93.

D'r Zarmsche Eremitte.

'ſ ös noch gar nech ſu lange har, da hatten mir a änn Eremitt'n, uben off'n Zarmſchen Barge, Hans hieß 'r. Ar hatte ſich in änn Ardloche eingeröcht, 's war ägentlich ä alter Stänbroch. Ae paar beſammgenagelte Brater waren de Thör, un drönne hatte ar ſich Hei un Laab beſammgeſchleppt, das war ſei Bette, ä Holzkloß war ſei Stuhl un änne lange döcke Stänplatte ſei Töſch, aber a ſei Höllſtän, denn wenn's kalt worde, da machte ar ä Feier dronger an un lähte ſich droff. Aemal hatte aber 's Feier ſei Bette erwiſcht un brannte lichterloh, daß 'r nech fix ſatt hat könnt ausreiße. Sei Wamms un ſeine Laderhuſe hatte ar ſich ſalber beſammgeflöckt, an de Bäne hatte ar ſich aus alten Stöfelſchaften ä Ladergewärſchtele gemacht, das möt klänn Riemchen feſtgebong war, un off'n Kopfe hatte ar a änne Laderkappe, daß d'r ganze Karl ſchwarz ausſahch, un 's Geſöchte war a ſchwarz, daß nur ſeine ſtrupp'gen ſchluhßweißen Haare un ſei weißer Bart dervon abſtaach, denn

Digitized by Google

Hans gehörte zu dan Leiten, die dar Männung sinn: Drack hält warm, un 's Waschen ös Zeitverschwendung. Zeit hätte ar freilich satt gehatt, denn ar that off Gottes Walt nischt.

Von' Arbeiten war 'r von jehar kä Freind gewasen; ar war in sein' jongen Jahren als Knacht in Dienst gegang, aber ar that nergends gut, ar konnte das Befahlen absolut nech leide, ar wollte seine Freihät ha un sei ägener Herre sei, dassertwegen hat ar sich nachen ganz von Leiten zerröcke gezogen un war ä Eremitte gewor'n. Aber ar war derbei änne ehrliche Haut, un Niemand konnten was Unracht's nachsah; ar hätte lieber 'n ärgsten Honger gelötten, ehr ar sich an fremden Aegenthum vergröffen hätte. Ar war a sihre gutmithig un that känn Könne was zu Leide, un su ließ mer'n a gewahre un mer hatte sich an 'n gewöhnt. Von baten un kastei'n war unser Eremitte kä Freind, un faste that 'r a nur, wenn 'r nischt zu assen hatte, was freilich nech selten ös vorkomm'. Nachen half ar sich allemal met seiner Tobackspfeife, denn ar war ä mordjalischer Raacher. Seine Pfeife war a sei ägenes Kunstwark, ar hatte änn harten Worzelknoten ausgehohlt un zurachte geschnitzt, daß 'r ausschach wie ä Pfeifenkopf, un hatte ä Rohr neingesteckt, un da dampfte ar

Digitized by Google

nune dermöt 'n ganzen Tag un raachte alles, was 'r kriege konnte un was brenne wollte. Sei allerbeſter Toback waren kläne geſchnöttene Cigarrnſtimpelchen, die ar in d'r Stadt ong offlas. An Gahrmarchten, bei'n Vogelſchießen, oder wenn ſonſt was lus war off'n Anger, da hielt 'r allemal ſeine Hauptarnte un ſchleppte ganze Bindel häm.

Ar kröchte aber a von Dan un Gen' änne Hamvel Toback geſchenkt un mir hann gar ofte, wemmer iber 'n Barg gingen, ä Packtchen hönngetrahn, da hatte ar allemal änne gruße Fräde. Hans war garne derbei, wu 's luſt'g harging; wenn Kermſe in 'n Därfern oder Kommerſch off'n Anger war, da war 'r allemal zu föng, un Mancher ließ'n ä Maß Bier einſchenke. Mer konnte a möt'n rede, ar kam nech in Verlegenhät un blieb känne Antwort ſchuld'g. Mir hatt'n manchemal unſern Spaß möt'n. Aemal frahte 'n Aener: No, Hans, wollt'r änn nech heirathe? „Ecke wär' gar nech abgenägt," ſaht' ar, „wenn ech nur Aene könnte gefönge, die änn warmen Mantel hat un ä Guldner ſächzen."

D'r alte Weinhändler Blankert hat ämal änn prächt'gen Witz möt'n gemacht. Wie Hans an änn Marchtage gerade verbei ging, pochte

Digitized by Google

Blankert an's Fanſter un rufft'n nein un ſahte, ob 'r ä Flaſchchen Wein trönke wollte? „Wurömm änn nech, wenn 'r niſcht koſt, denn Geld ha ech nech!“ Da komm rein, ſahte Blankert. Hans ging nein un ſetzte ſich an Töſch bei de Weingäſte, denn ſchichtern war 'r nech. Ar kröchte änne Flaſche Ruthwein vörgeſetzt. Se machten ihre Witze möt'n, un ehr mer'ſch ſich verſahch, hatte ar ſeine Flaſche leer. „Willſt'n noch äne?“ ſahte Blankert fern. „Wenn's niſcht koſt't,“ ſahte Hans. Ar kröchte de zwäte, Flaſche, un die Herrn freiten ſich ſchonn, wenn 'r wärde von' Stuhle ronger porzele. Aber mei Hans ſaß kerzengrade. Blankert bracht'n de drötte, de verte, de fönfte Flaſche, ar blieb nichtern, wie änne Waſſermaus. Die Herren ſperrten Maul un Naſe off un konnten ſich nech ſatt wonnere, was dar Karl fer änne Natur hatte. Wie de ſechſte leer war, ſaht 'r endlich: „Etze muß ech aber häm!“ Ar ſtand off, bedankte ſich un ging feſte ſeines Wags. Die Weingäſte guckten alle dorchs Fanſter nach, aber mei Hans that kä Wankerchen off d'r Gaſſe. Nä, ſu was ös uns noch nech vörkomm, ſahten ſe, un konnten ſich gar nech driber beruhige. Endlich aber hat 'n Blankert 'n Staar geſtochen un hat ſe halle gemacht, wie's zuging.

Digitized by Google

Ar hatte in dan Winter ä grußes Faß Wein gekröcht, un weil's fihre kalt war, ös 'r gefruren ankomm. In d'r Mötte hatte sich d'r Spiretus besamm gesammelt, un de wasserigen Thäle waren zu Eis gefruren. Omm nur was zu retten, hatte Blankert dan Spiretus rabgezogen, das ös ä ludermaß'g starker Wein gewasen, dan ar theier verkaaft hat. Das Eis hat 'r nachen laß offthaue, un hat aus Spas das Zeich off Flaschen gefillt, das sahch nun aus wie Wein un schmeckte a ä Linschen su, aber 's war'sch blanke Wasser. Un gucke, solches Weinwasser war'sch, was Hans nöngergegärgelt hatte, da konnte ar freilich nech dervon besoffen ware.

Unser Eremitte hatte völe Jahre su in seiner Höhle gelabt; wie aber nachen de Pulezei ös derhöngerkomm, da lötten se's nech merre, ar mußte in's Dorf nein un worde in Hertenhause ongergebracht.

Aber Hans hielt's salthierden nech lange aus, ar wollte fer sich alläne sei. Da nahm ar ämal sein Struhsack off'n Buckel un zog aus un hat sich in änner Quatschendarre einquartirt. Un da hann se'n nachen ämal off sein Struhsacke tudt gefong', d'r Schlag hatt'n galgend gerihrt.

Digitized by Google

94.

Was änn nech alles argere kann.

Rudelstädter Triambeln.

1.

Drei Dönge könn' änne Fra racht verdrieße:
Wenn de Gäste nech komm' un gar sinn de Kließe;
Wenn se gebacken hat, un man kann's nech genieße;
Un wenn se offhänge will, un draußen thutt's gieße.

Iber Dreierlä aber werd se a sihre schalte:
Wenn se änne Gans bratt, un' s ös änne alte;
Wenn se in' Spiegel guckt un föndt änne Falte;
Un wenn se was muß off'n Harzen behalte.

2.

Drei Dönge argern änn Mann racht sihre:
Wenn Aener sei Glas ommschött möt'n Biere;
Wenn 'r ä gruß Solo hat un thut's verliere;
Un wenn 'r vergassen werd von sein Balbiere.

Digitized by Google

Jber Dreierlä aber kann 'r a grappſch ware:
Wenn 'r zur Kermſe will, un 's kömmt was d'r Quare;
Wenn 'r ſei muß bei änner ſteifen Affare;
Un de Tobackspfeife muß embahre.

3.

Drei Dönge woll'n änn Mägen nech gefalle:
Wenn ſe ömmer ſötznig bleibt off'n Balle;
Wenn änne Ann're thutt merre gefalle;
Un wenn de Zwanz'ger bald ſinn alle.

Dreierlä aber läht 'r a ſchwer in Kopfe:
Wenn ömmer kä Freier will bei 'r anklopfe;
Wenn's ömmer dönner werd in ihren Zopfe;
Un wenn ſe 'n Anſatz ſpirt zu änn — Halsleiden.

4.

Aenn jong Borſch könn' drei Dönge verdrieße:
Wenn 'r zu Tanze will, un 's fahlen de Spieſe;
Wenn 'r de neie Weſte ſich thutt begieße,
Un wenn ſe zu bald thun de Hausthör zuſchließe.

Aber Dreierlä argert 'n a mord ſihre:
Wenn er ſtolpert, wu ar verbei will ſtolziere;
Wenn 'r zu 'n Faſt muß derhäme kampire;
Un wenn ſich dorchaus will kä Schnorrbart laß ſpire.

Digitized by Google

5.

Argerlich sinn fer änn Jeden drei Dönge:
Wenn 'r ausreiße soll un kann nech sprönge;
Wenn 'r gerade will gih, un 's will nech gelönge;
Un wenn 'r bei Nacht nech kann 's Schlösselloch fönge.

Jber Dreierlä werd 'r sich a racht erbose:
Wenn 'n ä Hund reißt ä Stöck aus d'r Hose;
Wenn 'r sich darb an de Nase thutt stoße;
Un wenn 'r sein Schatz met änn Annern sieht kose.

6.

Off d'r Eisenbahn argern racht sihre drei Dönge:
Wemmer sucht un sucht un kann 's Billet nech fönge;
Wenn se kläne Könner met nein thun brönge;
Un wenn su ä Chörchen beständig thutt sönge.

Jn drei Fällen nischt Gutes zu hoffen ös:
Wenn de Uhr stiht, ehr'sche abgeloffen ös;
Wenn off d'r Räse d'r Kutscher besoffen ös;
Un, wemmer häm kömmt, d'r Geldkasten offen ös.

Digitized by Google

95.

Guck onger dich!

Guck onger dich, guck onger dich,
Mußt Manches du embahre!
War ömmer nur guckt iber ſich,
Werd nech zufrieden ware,
Denn hat ar a völ Gutes ſchonn,
's göbt Annre, die noch merre honn.

Da ös 'n nachen gar niſcht racht,
De Stobe ös zu armlich,
De Kläder ſinn zu alt un ſchlacht,
Un 's Aſſen gar arbarmlich;
Wie hann's dergegen Annre gut,
Die wöſſen niſcht von ſolcher Nuth!

Guck onger dich, wie Völe ſich
Noch ärger miſſen dröcke,
Un laben knapp un kimmerlich,
Un miſſen nein ſich ſchöcke;
Die werden möt dir tauſche gleich
Un hielten ſich gewöß fer reich.

Digitized by Google

Da werd d'rſch Aage wuhl offgih
Un werſcht dich larne ſige;
Da werſchte nach wuhl einſih,
Daß du dich kannſt begnige,
Da dankſte Gott un werſcht derbei
Off ämal ganz zufrieden ſei.

Digitized by Google

96.

Guck über dich!

Guck iber dich, guck iber dich,
Willſt wachſe du hienieden!
War ömmer nur guckt onger ſich,
Dar ös met ſich zufrieden
Un denkt: 's ös gut ſu, wie ech bin,
Wie Völe göbt's, die ſchlachter ſinn.

War ſu ös von ſich eingenomm',
Sich nur nach ong thutt maſſe,
Dar werd gar bald ſei Weiterkomm
Verſeime un vergaſſe,
Ar hat ju niſcht verbrochen nech,
Un daderbei begnigt ar ſich.

Guck iber dich, da werſchte ſih,
Wie völ du noch mußt wachſe,
Da werd d'rſch Aage wuhl offgih
Fer änne annre Taxe,
Da merkſte, wu d'rſch mangelt dran
Un fängſt an dir zu beſſern an.

Digitized by Google

97.

De Barenführer

ös etzonder bei uns führe ſelten wor'n, wie mer ſche ſonſt alle Jahr ä paar Mal konnte in Gaſſen ſih rommzih. Gar ofte, wemmer aus d'r Schule kam, hiert'n mer ſchonne von weiten das Trum, Trum, Trum, Trum un derzu die kläne Pfeife quieke; da konnte mer nech geſchwönne ſatt hämkomme un de Bicher hönnwarfe, un nune ging's hönn. Da waren de Leite ſchonne beſamm, Alt un Jong, de Könner waren aber doch de merſchten, un in Kräſe drönne, da war de bekannte Geſellſchaft, wie mer ſche ſchonne aus unſern A-B-C-Bichern gelarnt hatten: Der Affe gar poſſierlich iſt ꝛc.; gar grauſam iſt der wilde Bär ꝛc.; Kameele tragen große Laſt ꝛc. Da hatte mer ſche nune alle dreie labennig vor ſich. Zwä Manner in weiten Pumphoſen, möt ſtrupp'gen Barte un änner Pelzmötze off'n Kopfe, die pollakten, daß mer ſche nech verſtih konnte; d'r Aene führte 'n Bar, dar hatte änn eiſern' Ring dorch de Naſe, wu de Leine dran feſte gemacht

Digitized by Google

war; manchemal a wenn's ä bieſes Luder war, da hatten ſe'n ännn grußen Beißkorb ommgebong'. D'r Annre fihrte 's Kameel, das ſahch gewöhnlich ä Bißchen ſchofel aus, da ſaßen ä paar Affchen droffen, dan ſe ruthe Jackchen angezogen un Treſſenhitchen offgeſetzt hatten.

D'r gruße braune Bar latſcht mide un verdroſſen nabenhar un brommt manchmal argerlich, als wenn 'r ſprache wollte: Ech ha de Geſchichte ſatt bis an' Hals; ar ſchwötzt ömmer in ſein döcken Pelze un ſihnt ſich nach ſein kalten Sibirjen; 's Kameel dergegen, das friert ömmer un kann ſeine häße Sandwieſte nech vergaſſe; nur de Affchen ſinn ömmer guter Laune un folgderſch wemmer'n ännn Aepfel oder ännn Noß zuwerft, da machen ſe nachen ſu poſſierliches Zeich, daß mer ſich wälzere möchte vor Lachen. Zuerſcht muß d'r Bar ſeine Kunſtſtöcke mache; dar kricht ännn langen Stacken in de Tatſchen, dadermöt muß 'r off zwä Bänn marſchiere un wie ä Soldate exerciere un a droffen reite; nachen ſchlingt'n d'r Mann de Leine ä paar Mal omm Hals, daß 'r ſich muß ronderömm drih, un das alles macht 'r ſu tapp'ſch, daß mer ſein Spaß dröber hat. Wenn d'r Bar fert'g ös, nachen werd's Kameel rommgefihrt, das haßliche Vieh möt dan offgeblaſen' langen

Halſe un dan dommen Geſöchte möt'n grußen Flunſche, das kratſcht ſu langſam un bockbänig ſallt romm un kann weiter niſcht, als daß 's ä paar Mal muß nidderknie. Un da ſinn allemal de Jong bei d'r Hand un laſſen ſich droff ſetze. De Affchen aber machen ſich gleich iberſche har un dorchſuchen ihre Haare, un wenn nune die Racker ſu thun, als hätten ſe was gefong — manchemal kann's wuhl a wahr ſei — da ös nachen 's Gebrölle gruß. Zuletzt miſſen de Affchen ihre Sprönge mache, die tanzen, ſchlahn Borzelbäme un ſinn ſu fix un labennig wie Quackſölber.

Nun giht änner von dan Mannern romm un ſammelt von' Leiten de Dreier un de Pfennige ein, nachen giht's weiter in änne annere Gaſſe, un da fing de Sache widder von vorne an. Mir aber hatten an änn Male nech ſatt, mir werchten möt dorch alle Gaſſen, bis endlich d'r Honger uns hämtrieb.

Sonſten ſahte mer: Wenn de Barenführer komm', da ös gute Zeit! Wenn das wahr ös, da miß mer ſihre winſche, daß racht bald äner widder bei uns mechte einkehre!

Digitized by Google

98.

D'r Flurzug.

Die Könner, die etz wachſen off,
Die war'n wuhl kaum, da wett' ech droff,
'n Flurzug hiere nenne;
Was aber ägentlich ſoll ſei,
Wies hargegangen ös derbei,
Das larn' ſe gar nech kenne.

Mir hann de Sache mötgemacht,
Drom ha ech ſu bei mir gedacht:
Du kannſt ämal beſchreibe,
Wie's ſu derbei gewaſen ös,
Da werd's wuhl nachen ganz gewöß
A in' Gedächtniß bleibe.

D'r Flurzug hat dan Zwack gehatt:
De Grenze von d'r Flur d'r Stadt
Sollt' abgeſchrötten ware,
Ob alles ſalt wär ordentlich,
Ob a kä Markſtän fahlte nech,
Das wollten ſe erfahre.

Digitized by Google

De Bärger ſollten Zeigen ſei
Un ſollten gleich a daderbei
Ihr Wächbild kenne larne;
Se kröchten nachen zun Pläſir
Ae jeder a ä paar Maß Bier,
Dromm thaten ſe's gar garne.

De Schulen hatten alle frei,
De Könner waren a derbei,
Die freihten ſich gar ſihre,
Un ſihnten lange ſich dernach,
Da konnten ſe änn ganzen Tag
In' Freien romm ſpaziere.

D'r Rudelſtädter Flurzug war
Ae jedesmal das drötte Jahr,
Wenn ech mich racht entſönne,
Walporge war d'r Tag derzu,
Das war ſaltdamals lange ſu
Bekannt änn jeden Könne.

An Morgen ſchonn omm ſechſe frih,
Da mußt mer ſei Habit anzieh
Un off'n Wag ſich mache.
Salt bei d'r Bröcke, off'n Damm,
Da kam d'r ganze Schwarm beſamm,
Das war bekannte Sache.

Digitized by Google

De Bärgermäſter alle zwä,
D'r Syndekus un Völerlä,
Die off'n Rathhaus ſötzen,
De Vierleite, de Pulezei,
De Schreiber, alles war derbei
Bis ronger zu'n Flurſchötzen.

Un Bärgerſchmanner, alt un jong,
Die hatten ſich möt eingefong,
Von jeden Stand un Fache,
Un weil's a racht fidel ſollt' ſei,
War'n de Hobiſten a derbei,
Muſik gehiert zur Sache.

Wenn's off'n Schloſſe ſiemne ſchlug,
Da ſetzte ſich in Marſch d'r Zug,
Vornan de Muſekanten;
Da ging's zuärſcht nach Kumbach zu,
Bis mir, de Rathsherrn woßten's ju,
Salt an d'r Grenze ſtanden.

Se ſchlugen änne Karte off,
Da war de ganze Grenze droff
Rond'römm genau beſchrieben;
Un dadernach ging's weiter fort,
Un bald an dan, an genen Ort
Ward ſtihnig a geblieben.

Digitized by Google

Subald mer bei änn Markſtän war,
Da zopften ſe de Jong an' Haar,
Das ſollt 's Gedächtniß ſtärke,
Daß alle ſich änn jeden Flack,
Wu ſe änn Haarzock kröchten wack,
Racht feſte ſollten merke.

Von Schillerſchhöh' ging's nach d'r Schnur
Bis an de Kathernaer Flur,
Nach Haſel nachen niber
Un ömmer an d'r Grenze roff,
Nun ſtiegen ſe de Daber noff,
Da mußte mer ju driber.

Un ömmer höcher ſalt ging 's nan,
Da kam mer an's Teichweidſche dran,
Bei'n Malmthal widder nonger;
Wie aber Werbach ſich ließ ſih,
Da wollte 's gar nech merre gih
Vor Dorſchte un vor Honger.

Da machten ſe zu'n Dorfe nein
Un fielen ſalt in's Werthshaus ein,
D'r Menſch will ju a labe;
Da worde nune offgetiſcht,
Un Mancher a, dar hatte niſcht,
Dan ließen ſe was gabe.

Digitized by Google

Mir Könner aber ongerdaß,
Mir aßen su ä Jeder, was
Ar hatte in d'r Ficke;
Vielleicht ä Stöckchen Worscht un Brud,
Das schmeckte nur in' Freien gut,
's war nein in' Augenblicke.

Nun, wie se hatten ausgeruht,
Ging's weiter fort mit fröschen Muth
Dorch Felder un dorch Wiesen;
Da worden Witze a gemacht
Un völ gekröhlt un völ gelacht,
De Musekanten bliesen.

Nun ging's quar dorch 'n ganzen Hain
Un bei d'r Mörl'schen Grenze rein,
Un noriger bis bei Schaale,
Un noch de Volkschter Flur zuletzt,
Da war d'r letzte Stän gesetzt,
Da kam mer an de Saale.

Su war de ganze Flur omgang',
Un nune de Schossee entlang
Ging's hämwärts möt Vergnigen;
An Schaalbach bei d'r Bröcke salt,
Da machten se noch ämal Halt,
Da war noch was zu kriegen.

Digitized by Google

Da brachten se ä Sackchen raus
Un thälten de Bierzächen aus,
Da war d'r Zug zu Ende;
D'r Bärgermäster feierlich
Bedankte bei dan Bärgern sich
Un dröckte 'n noch de Hände.

Nun kam mer, 's war schonn dammerig,
Ganz mide häm un hongerig,
Un 's Assen that änn schmecke;
Un nachen schlief mer in änn Satz
De ganze Nacht, su wie ä Ratz,
Se mußten frih änn wecke.

Su ging's sonst off'n Flurzug har,
Wie noch de Sache Mode war,
Etzt hiert mer 'n nech mehr nenne;
Da denkt etzonder Niemand dran,
Die Könner, die etzt wachsen ran,
Die larn d'rvon nischt kenne.

Digitized by Google

99.

Herbstanfang.

D'r Sommer muß nun Abschied nahme,
D'r Herbst fängt heite an sei Reich
Un brängt nun a, zu unsern Grame,
Racht haßlich kaltes Watter gleich,
Daß mer, un thutts uns a verdrieße,
'n Holzstall widder off muß schließe.

Bald werd nun draußen 's Laben alle,
De Felder war'n leer un kahl,
D'r Baam läßt seine Blätter falle,
Un stölle werd's in ganzen Thal.
Was fliege kann, fliegt möt 'n Laabe
Un macht sich galgend aus 'n Staabe.

Ech laß mech aber drom nech erre,
Bei mir bleibt's ömmer Sommerzeit,
Söngt draußen a kä Vogel merre,
Ech söng', un ob's a stärmt un schneit.
War sich bewahrt ä froh Gemithe,
Dan raabt kä Winter seine Blithe.

Digitized by Google

100.

Das reiche Verteljahr.

Drei Brider, die mer garne ſieht,
Die komm' in jeden Jahre,
Wenn draußen alles ös verbliht,
Un bröng' uns ihre Waare,
Un die lobt ſich ä Jedermann,
Da kammer ſich erquicke dran.

D'r erſchte Haſenbarthel ös,
Dar kömmt in Jagerkläde,
Un was 'r bröngt, das macht gewöß:
Alenn Jeden rachte Fräde;
Da jubelt nachen 's ganze Haus:
Bei uns ös heite Haſenſchmaus!

D'r zwäte Gänſemöchel ös,
Dar bröngt von ſeiner Haarde
De Martinskoſt, wie Jedes wöß,
Die lange ſchonn embahrte;
Da jubelt widder 's ganze Haus:
Bei uns ös heite Gänſeſchmaus!

Digitized by Google

D'r drötte, Karpenthoms genannt,
Jn Netzen un in Botten
Träht dar de Fösche rein in's Land
Die war'n blau gesotten;
Da jubelts nun erscht racht dorch's Haus:
Bei uns ös heite Karpenschmaus!

Su thälen etze widder aus
De Brider ihre Waare,
Da söndt mer a in jeden Haus
Völ Fadern, Schuppen, Haare.
Dromm häßt die Zeit von Alterscht har
Möt Racht: „Das reiche Verteljahr.“

Digitized by Google

101.

A ä deitſcher Sieg.

'ſ war doch ä rachter Schreck das Jahr,
Wie änne Zeitungsnote
Uns ſu off ämal machte klar,
Was uns fer Unheil drohte;
D'r Feind ös da! D'r Feind ös da!
Su hieß es, aus Amerika
D'r Coloradokafer!

Un 's war a ſu, d'r Feind war da,
Ar ſaß off deitſcher Arde,
De Deitſchen war'n aber a
Jhn ſchonne off d'r Fahrte;
Gelehrte ſahten: Ganz gewöß,
Wir kenn 'n zu genau, das ös
D'r Coloradokafer.

Un nune ohne Aufenthalt
Ging's naus, 'n Feind zu Leibe
Un allen, was ar bröngt zur Walt,
Daß niſcht derf ibrig bleibe.
Un bald war a möt ſeiner Brut
Vertilgt dorch Gift un Feierſchgluth
D'r Coloradokafer.

Digitized by Google

Nun ſieht mer'n wuhl noch offgeſtellt
In ſtattlicher Parade,
Doch ſchadt 'r nech mehr unſern Feid,
Ar ös aus Schokolade.
Su word in 'n Deitſchen Reich bekriegt,
Fer ömmer hoffentlich beſiegt
D'r Coloradokafer.

Digitized by Google

102.

Vergang'nes.

's göbt doch gar völerlä, was mer etzonder nech merre ſieht un hiert, weil alles ös annerſch worn.

Mer ſieht alleweile känn Brazeljong' merre möt d'r Stangel rommlaafe; mer ſieht ä känn Studenten merre möt 'n grin' Känzchen off'n Buckel un 'n Ziegenheiner in d'r Hand dorchmarſchire. 's werd kä Mäſterſtöcksochſe merre, wie ſonſt, möt grin' Gerlanden angepotzt un galbe Citron' off'n Härnerſchpitzen, dorch de Gaſſen gefihrt, un a kä Vogelkönig merre möt 'n grußen ſilbern Schilde an Halſe dorch de Stadt getrommelt. Mer hiert känn Nachtwachter merre ſei „hört ihr Herrn un laßt eich ſage ꝛc.“ ſönge, un bei d'r Hauptwache vorne werd mer nech merre angeſchriechen: „War da?“ wu mer droff antworte mußte: „Gut Freind!“ — Aener von Dorfe, dar das nech kannte, nahm de Sache arnſtlich un ruffte dan

Digitized by Google

Soldaten zu: Johann Daniel Nollrich, 'n Kanter Nollrich von Ongerweißbach sei äl'ster Sohn! Un was gab's sonsten fer änne Haarde Neijahrschgratlanten, die alle nach ännanner ä Trönkgeld in Heisern hollten. Da kam' de Hobisten, die machten höbsche Musik derzu, un de Tambure, die trommelten änn Werbel in Hause, wenn se 's hiere wollten, das machte änn Heidenlarm, de Mägen hielten de Uhren zu, aber 'n Jong war'sch grade racht. Nachen kam' de Nachtwachter, de Katarnanbrenner, de Glockenleiter, de Budenbauer, de Möllerborschen, de Schlutfager un zuletzt a noch d'r Tudtengraber un winschte Gesondhät un ä langes Laben.

Digitized by Google

103.

Wie werd's?

Mir kriegen ju gewöß das Jahr
Aenn heidenmaß'gen Winter,
Su kalt, wie lange käner war —
Vielleicht a völ gelinder,
Als wie die Herrn sich's hann gedacht,
Die 's Watter vornewack gemacht.

's kömmt mäg ä grußer Kälteschwalg
Möt allen Wintergrausen
Uns heier galgend off'n Balg, —
Vielleicht a bleibt 'r außen,
Denn was die Herrn hann rausgesetzt,
Werd annersch allemal zuletzt.

Schonn in November wintert's ein,
De Zächen könn nech trige, —
Se war'n aber höngerdrein
Vielleicht eich doch belige;
Nur Aener alles wöß un kennt,
Dar fihrt alläne 's Regement.

Digitized by Google

Da lob ech die Beröchte mir,
Wie mir ſche manchmal laſen,
Die alles bröng ſu off's Papier
Wie's Watter ös gewaſen;
Da ös doch Sicherhät derbei,
Das Prophezein ös Schwindelei.

104.

D'r Dachs hat's gut.

Wenn's nune widder Winter werd,
Da könnte mer, ihr Leite,
Wul, was mer ſu von 'n Dachſe hiert,
Ae ſolches Vieh beneide;
Dar braucht kä Holz, dar braucht kä Licht,
Dar ſpröcht: Etzonder mach mer Schicht!
Un läht ſich hönn zu'n Schlafe.

Un was nun draußen a paſſirt,
Ar merkt niſcht von dan Krame,
Ob's ſtärmt un brauſt, ob's ſchneit un friert,
Das ſtört 'n nech in Traame;
Ar ſchlöft noch feſter wie ä Ratz
Ae Wochner värzen in ännn Satz
Un rihrt ſich nech von Flacke.

Erſcht wenn d'r Winter ös verbei
Un widder grin de Wieſe,
Da denkt 'r: 's werd wul Zeit nun ſei,
Daß ech muß was genieße!
Da ſchöttelt ar 'n Stab ſich ab
Un kriecht aus ſeinen Wintergrab
Un freit ſich ſeines Labens.

Digitized by Google

Un guckt, su könnt's bei uns a sei,
In Winter mißt mer schlafe,
Was profetirt mer daderbei
Un brauchte nischt zu kaafe; —
„Nischt!“ hier' ech uns're Mägen sa,
„Das fahlte noch, wu blieb ännn da
D'r Ball un de Komödje?!“

„Mir wollen käne Dachse sei
Un uns su nidderduckse!“
No, seid nur stölle, 's bleibt d'rbei,
Ech sa's ju nur zum Juxe,
Ihr sollt 'n Winterstaat anzieh,
Ihr sollt in de Komödje gih
Un jede Woche tanze.

Digitized by Google

105.

Könnerjammer.

Vater, göbt's änn heier gar känn Schnie?
Soll mer gar nech könne Schlötten fahre? —
Fränzchen, laß d'r nur de Luft vergih,
's werd d'r in dan Jahre wul nischt ware.

Ach, das ös ju gar kä Winter nech,
Nischt wie Matsch un Drack in jeder Gasse
Un noch will off käner Fitze sich
Nur von Eis ä Linschen blicke lasse.

Wozu ha ech nun de Pelzhandschuh,
Wenn's änn nech thutt an de Fönger friere!
Un de Kasehitsche a derzu,
Wenn ech se nech draußen kann probire!

Glann're kammer nech, kann nech off's Eis,
Kann nech Schlötten un nech Schröttschuh fahre,
Nech ämal de Dacher bleib'n weiß;
Ach, mer möchte nur su höpplich ware!

Digitized by Google

106.

Könnerjubel.

Gucke, Vater, 's ös doch gut gewaſen,
Daß ech neilich ha ſu lamentirt,
Kaum, daß mir'ſch in Blatte hann gelaſen,
Kam a gleich d'r Winter anmarſchirt.

Nune ös ſu, wie ech's garne wollte,
Barge, Dacher, Gaſſen, alles weiß,
Un daß a derbei niſcht fahle ſollte,
Allerwend off jeder Fitze Eis.

Nune werd's ong bald labennig ware,
Nachberſch Frötz un Guſtel glannern ſchonn,
Etze will ech gleich a Schlötten fahre, —
Hei Juchhe, daß mir nun Winter honn!

Digitized by Google

107.

Iber'sch Tanzen.

Kenne vornewack erscht abschtraktsche, höngerdrein aber nachen a konkretsche Abhandlung oder Essee, wie's de Gelehrten häßen, weil se da su racht in ihren Essee sinn.

's ös ä kurjoses Vergnigen, 's Tanzen, das ös wahr, wemmer su zuguckt, wie sich Zwä angepackt hann un nune haste nech gesihn mötnanner romhopfen oder romrutschen, bis se känn Oden merre kriege könn, un in Schwäß komm', daß se sacknaß dervon war'n; folgdersch, wemmer sich de Uhren zuhält, daß mer nischt merre von d'r Musik hiert, un sieht das Geschwenke, das Getrippele un Gehopfe, da könnte mer denke, se wär'n geradezu narrsch wor'n. Ech glaabe, wenn se fer änn wuhlthat'gen Zwack sich su anstrenge sollten, da wärd's häße: das ös zuvöl verlangt, das bön ech nech in Stanne!

Digitized by Google

's Tanzen ös aber ä Vorzug d'r Menſchen, das ſtiht feſte; de geſcheidtſten Thiere, de Hunne, Fare un Elefanten, larn zwart a tanze, 's ös aber a dernach! an beſten tanzen noch de Affchen, un das derf uns nech wonn're, denn das ſinn ju, wie's etze rausgeſetzt ös, 'n Menſchen ihre Stammeltern, un da werd wuhl ſchonn was von ihr'n Urenkeln in 'n geläht ha. 's Tanzen muß aber doch a ä Vergnigen ſei, denn de jong' Leite ſinn ju 's Henkerſch droff; 's hopft wul a manchemal ä Graukopf möt romm, aber die könnt'n 's ägentlich laſſe, 's paßt nech merre ferſche. Ech glaabe a, daß fer de Jugend 's Tanzen nuthwennig ös, de Natur verlangt's ſu; denn gucke, wie de klänn Könner töcht'g ſchreie miſſen, daß de Longe ſich ausweit't un kräft'g werd, ſu miſſen de jong' Leite ihre Gliedmaßen röcht'g dehne un ſchlenkere, daß ſe ſtark un gelenk'g war'n. Un daſſertwegen woll'n mer'n garne ihr Vergnigen gönne, mir war'n ju a ſu. Aber ä Jeder ſollte a ordentlich tanze larne, daß 's nech ausſieht, wie bei Wehlmann's Edewarden; dar hopfte nech annerſch, als möt gleichen Bänn', grade wie d'r Sperling, un weil ar ſich nech ordentlich drih konnte, da flog 'r bald in die, bald in jene Ecke nein. Aber de Mägen nahmen

Digitized by Google

sich a höll'sch vor'n in Acht un rössen aus, wenn 'r off se zusteire wollte, bis 'r doch ämal unversihns äne erwischte. Weil mer nun ämal daderbei sinn, da will ech etze gleich noch ä paar solche Tänzer harzöhle, die uns ömmer völ Spaß gemacht hann. Von Barchens Augusten ha ech schonne ämal erzöhlt, dar a kä Taljoni war, wie 'n ämal seine Muhme, Krutschens Dorte, känne Ruh ließ, daß 'r möt 'r tanzen mußte, un wie ar nachen, weil se möt nanner hönnporzelten, ferfche sahte: Siehste, ech ha mer'sch wul gedacht, möt dein' kromm' Bänn'!

D'r alte Hanjochen, dar gruße, stattliche Mann, dar su gerade un grafetätsch off d'r Gasse ging, wie ä Soldate, dar machte a garne ä Ehrentänzchen, un allemal möt seiner Fra Nachbern, das war änne lange un döcke Person, un wenn nune die Zwä, ä Jedes 'n Kopf nach höng gebogen, daß se möt 'n Bauche besamm stießen, su langsam sich romdrihten, da sahch's von weiten aus wie änne latein'sche Zahne oder wie ä labenniger Sagebock. — Am merschten hammer aber doch mißt lache iber Schmöckersch Heinrichen, das kläne Höppelmannichen, derre zu'n Anbrenn' un 'möt änn altfraß'n Geschichte, aber labennig wie Quacksölber, un nech tudt zu machen, dar setzte känn

Digitized by Google

aus von erschten bis zu'n letzten. Ech sihn noch in sein fröschwaschen Nankinhusen un blauen Fracke met blanken Knäpfen un zwä großen Vatermärdern, daß de Uhrlappchen driber ronger hingen, un in änn Uhre hatt 'r än'n golden Ring, weil's 'n d'r Dokter su gerathen hatte fer seine biesen Aagen. Heinrich hatte 's Tanzen bei'n alten Ellemann gelarnt, un weil ar leichte wie änne Fader war, dromm konnt 'r a hopfe, daß de Bäne kaum off'n Buden kamen, gerade su, wie de Truthinner tanzen, wenn se off ä häßes Blach gesetzt war'n, die a fix ä Bän om's annere in de Hih schnell'n, weil's 'n an de Ziem brennt. Wenn 'r de Exsöße tanzte, da verwandt mer kä Aage von 'n, da machte ar seine Schlenker, wie ä Tanzmäster, un seine Frackzöpfel flogen om 'n romm, wie narrsch; aber mer konnte derbei a leichte was wackkriege, denn in d'r änn Ficke stak seine schwere Schnupptebacksdose un in d'r annern sei großer Hausschlössel. Ar konnte alles möt tanze, nur in d'r großen Scheene brachte ar allemal Konfußjon zu wage, weil ar änne Linktatsche war un fer de rachte Hand allemal de linke hönnrächte. An allerschönnsten warsch aber, wenn Heinrich möt Langersch Ricken ihre zwä Walzer tanzte, denn su war'sch abgemacht,

Digitized by Google

un das that 'r aus Dankbarkät, weil ar in ihren Hauſe völ Gutes genoß, un ä annrer Tänzer wagte ſich nech an die gruße, ſchwere Maſchine. Langerſch Ricke war ä döckes, rejalſches Weibſen un ſu pomad'g, daß Aener ſeine Nuth hatte, ſe omzudrihn. Höppelmannichen bracht's aber doch zuwage, ar trippelte geſchwönne om de gruße Schtandare romm un brachte ſe nach un nach in's Drih'n, aber ſe kamen freilich nur langſam von Flacke, un 's hatten gewöß ſchonne drei Partien abgetanzt, ehr ar ämal in Saale romgefuhrwarkt hatte. — Guckt, von dan allen tanzt etze käns merre, un war nech in mein' Jahren ös, werd ſe ſich a nech könne erönnere.

Aber 's Tanzen giht fort.

Digitized by Google

108.

Ja sonst!

Ihr lieben alten Grußemötter,
Wie hatt ihr'sch doch sonst gut gehatt!
Könnt' ihr etzonder komme wödder
Aemal in unser Rudelstadt,
Was wärdet ihr derzu nur sa,
Wie alleweile änne Fra
Muß arg're sich un dröcke.

Ihr hingt noch eire Wäsche off,
Wu's Sonne gab un Bäme,
'n ganzen langen Weid'ge noff,
Da ward ihr wie derhäme;
Un driben off'n Wasserdamm,
Da konnt ihr zieh' von Bam zu Bam
An jeden Tag de Leine.

Was war da fer ä Laben salt,
Wie flatterte 's in Winde!
Das war ä Spas fer Jong un Alt
Un trocknete geschwönde.
Un 's Wasser war a gleich derbei,
Da konnt mer, wenn's racht weiß sollt' sei,
A ganz bequeme bläche.

Digitized by Google

Su warſch bei eich Jahr aus un ein;
Hatt ihr an frihen Morgen
Nur erſcht gezogen eire Lei'n,
Da ward ihr außer Sorgen.
Etz aber, ach daß Gott erbarm!
Da werd änn gleich d'r Kopf ſchonn warm,
Wenn's häßt: Mer miſſen waſche!

Wo ſoll'n änn mir nur ägentlich
De Wäſche noch hönn hänge!
Mer könn ſe doch etzonder nech
Su uff'n Buden zwänge!
D'r Mann will weiße Wäſche ha,
Un allerwend derf ſeine Fra
Nech trockne un nech bläche.

's hieß erſcht: Ihr mißt von Damme wack,
Das will ſich nech mehr ſchöcke!
Da ſucht mer driben uns änn Flack;
Etz häßt 's a ſalt: Zerröcke!
Mer war'n, 's werd änn ju blimerant,
Zuletzt wul noch an Stutenrand
De Wäſche miſſe ſchleppe!

Digitized by Google

109.

Aenne Frihlingserfahrung.

Was das nur ägentlich muß ſei!
Ae jedesmal in Monat Mai,
Grad in d'r ſchönnſten Blithe,
Wenn alles draußen treibt un ſchießt,
Von Kraft un Safte iberfließt —
Da ös d'r Menſch ſu mide.

D'r ganze Leib, dar ös ſu ſchwer,
Als wenn ä Klumpen Blei ar wär,
De Bäne ſinn wie Scheite;
Un dennoch fihlt ar daderbei
Su was, wie Sehnſuchtsſchwärmerei,
Die zieht 'n fort in's Weite.

Ech glaab', ihr Leite, 's liegt da dran:
Der Frihling ſteckt de Seele an,
Se will a frei ſich ſchwinge,
Dromm werd 'r nun d'r Leib zur Laſt,
Da drönne ſe ös eingefaßt,
Dar ihr'ſch nech läßt gelinge.

Digitized by Google

110.

Ne Glicklicher.

D'r alte Schafer Hanthoms in Schwarze — 's war ä vierschröt'ger Mann möt langen, weißen Haar'n un änn gutmith'gen Geſöchte — dar konnte, wenn 'r möt ſeiner Haarde draußen off d'r Trift war, ſtonnenlang an änn Baame lahne, 'n korzen Pfeifenſtummel in Maule, un zufrieden vor ſich hönngucke. Wie ämal d'r Pfarre off ſein Spaziergange bei'n ös verbei gekomm un hat'n ſu ſtölle ſih lahne, ſaht 'r fer'n: „Na, Hanthoms, ſagt mir nur, was denkt Ihr eigentlich, wenn Ihr ſo ſtill vor Euch hinnſchaut? „Eche?“ ſahte Hanthoms, „ech denk' gar niſcht.“ „Aber, mein Gott,“ ſahte d'r Pfarre, „etwas müßt Ihr doch denken!“ D'r Alte worde argerlich un ſahte: „Wenn ar ſu domm ös un muß was denke, ech brauch's nech!“

Digitized by Google

111.

Gute Aussicht.

In Febrewar gab's Märzenstaab,
Aemal gar ä Gewitter,
De Bäme kröchten beinah Laab,
De Staare kamen widder.

In März, da warsch gerade, wie
Aprillenwatter schonne,
Da gab's bald Regen, Graupeln, Schnie
Un bald ä Linschen Sonne.

Nun krieg' mer in April schonn Mai
Un lauter halle Tage,
Da werd's nun warm un wonnig sei,
Un das werd uns behage.

Sollt's aber ohne meine Schuld
Doch epper nech su ware,
Da hatt ä Weilchen noch Geduld
Un laßt 'n Muth nech fahre!

Digitized by Google

112.

Ne Röckblick.

Ha ech änn nun nech Racht gehatt?
Su wie's in unſern Wochenblatt
War vornewack zu laſen,
Daß d'r April nun würde ſei
Su warm un wonnig wie d'r Mai —
Guck, 's ös a ſu gewaſen.

„Oes d'r April a noch ſo gut,
Ar ſchneit 'n Bauer off'n Hut!"
Su ſprachen ſonſt de Leite;
Ja hopſa; a kä Linschen Schnie
Hat in dan Jahr ſich laſſe ſih,
Von Erſchten an bis heite.

Nun will ech ſa, was ech noch wöß:
In Mai, da werd's ſchonn ſihre häß
Un 's kömmt a manch Gewitt're;
Behalten aber Racht etwa
De kalten Herrn, da ſoll's uns a
De Laune nech verbitt're.

Digitized by Google

113.

Juni.

In Juni nun, ihr rachnet droff,
Da ſoll's noch häßer ware;
Mer war'n gerade, paßt nur off,
Das Gegenthäl erfahre;
's werd manchemal racht kihle ſei,
Su daß mer garne ſich derbei
Ae Leiſchchen möcht anmache.

Zu'n Froſt kömmt's daſſertwegen nech,
Da hatt nur käne Bange,
's werd alles wachſe ordentlich,
Was draußen ös in Gange,
's werd höchſtens Dar un Gener ſich
Wenn ar off ſeiner Hut ös nech,
Aenn Schnuppen könne holle.

Digitized by Google

114.

Plunderſtaat.

's ös nun bald dreiß'g Jahre har,
Da ha ech ſu von ohngefahr
Von' Mägen was geſchrieben;
Saltdamals ha ech ſchonn geſaht:
„Dar arge Breſch, dar Plunderſtaat,
Das ös ju ibertrieb'n!

's fahlt nur noch, daß ſe vorn un hönd
Aenn Klonker omm de Bäne bönd,
's werd a nech außen bleibe!“ —
No, guckt ſe heite eich nur an,
D'r Klonker ös ſchonn lange dran,
Mer kann's nech ſatt beſchreibe.

Das ſchlampt un ſchlompert, ſchleppt un zerrt,
Das zottelt, bambelt, ſpannt un ſperrt,
Se könn beinah' nech laafe!
Wenn das ſoll epper ſchöne ſei,
Mir wackelt d'r Verſtand derbei,
Ech möcht's ganz annerſch taafe.

Digitized by Google

115.

Offgewärmt.

D'r alte Advokate Ströckert, das war a ſu änne Perſönlichkät, die mer ſu leichte nech werd könne vergaſſe. Ar war ä klänes verhotzeltes Mannchen möt änner langen Naſe un änner grußen Brölle droffen, die aber ſihre weit ong ſaß, daß 'r möt 'n Agen driber wack gucke konnte. Ar hatte ömmer un ewig danſalben braun Frack an, ech ha'n nech annerſch geſihn, un ar ös a drönne begraben wor'n, un in ſeiner Halsbönde ſtaken zwä gruße Vatermärder, die alle Tage ä Linschen klänner worden, weil ar'ſche jeden Tag ä Eckchen neinſchob, daß mer de Riefe nech ſih ſollte, an Sonnabende waren ſe nur noch pipskläne, aber an Sonntage nachen ragten widder ä Paar weißwaſch'ne gruß un brät raus; off ſeiner Weſte aber lag ömmer d'r Schnupptebak wie geſiebt, denn ar war ä kannebalſcher Schnupper. — Ströckert kam alle Tage in de Bierſtobe in Ritter; ar

Digitized by Google

verkehrte aber nech völ möt 'n Leiten un redte wenig, denn ar war stocktaab; wenn 'r aber ämal was sa wollte, da schriech 'r sihre, weil ar'sch salber nech hiere konnte, un weil ar ömmer häscher war, da schnappte ar leichte in de Fistel iber, das klang pudelnarrsch. De Zeitung, das war seine Sache, da saß ar stonnenlang driber un las se von A bis Z; un wenn se manchemal sich dan Spas machten, un ä uralтes Blatt möt dronger mengten, ar merkte 's nech, ar wärchte 's alles dorch. Wie in dan grußen Revluzjonsjahre d'r Ferscht Windischgräz Prag stärmte un in 'n Straßen noch hönn un har gefladert worde, da ös doch seine Fra, die an Fanster stand, mausetudt geschossen worn, das hatte saltdamals in allen Zeitung gestann. Ae Jahrer dreie dernach hatten se in Ritter Ströckert'n a su ä altes Blatt dronger praktizirt, un wie ar dran kam, schriech 'r off ämal: „Nein, hat der Mann Unglick! da haben se ihm weiß Gott schon die zweite Frau todtgeschossen."

Digitized by Google

116.

Gutes un Schlimmes.

Rudelstädter Triambeln.

1.

Dreierlä macht mer völe Fräde:
Wenn Eheleite racht änig sinn bäde;
Wenn ich änne Fra sih in änn änfachen Kläde
Un wenn ämal wuhlfäl ös Fläsch un Geträde.

Aber Dreierlä macht mir kä Vergnigen:
Wenn Geschwister ännander in Haaren liegen;
Wenn Leite besammscharrn un nech satt kriegen
Un wenn de Verkäfer schlacht massen un wiegen.

2.

Dreierlä kann mer völ Fräde mache:
Wenn ä Mäster su racht verstiht seine Sache;
Wenn ä Graukopf noch kann von Harzen lache
Un wenn ä Geizhals ämal muß gehörig blache.

Digitized by Google

Aber Dreierlä ös gar nech meine Sache:
Wenn änne Fra in ihr'n Hause ös ä Drache;
Wenn ä Dienstmägen grußen Staat will mache
Un wenn's kä Friede werd onger änn Dache.

3.

Dreierlä kann mich a racht erfreie:
Wenn Aener sei Unracht thutt arnstlich bereie;
Wenn ihr'n Lohn föndt Ehrlichkät un Treie
Un wenn ä Reicher ä armes Mägen thutt freie.

Dreierlä aber will mer nech gefalle:
Wenn's liederlich aussieht in Haus un Stalle;
Wenn Aener will gruß thu, un's Pfard ös alle
Un wenn Aener hämlich sei Bindel thutt schnalle.

4.

Dreierlä ös su nach mein'n Geschmacke:
Ae muth'ges Wort an röcht'gen Flacke;
Ae offner Kopf, wu was drönne thutt stacke
Un ä gutes Schuhwark bei argen Dracke.

Dreierlä aber giht mer nech in 'n Hals:
Ae Fösch, dar gesotten ös ohne Salz;
Ae Gemise, das gekocht ös ohne Schmalz
Un ä Lagerbier ohne Hopfen un Malz.

Digitized by Google

5.

Dreierlä ha ech ſihre garne:
Fleiß'ge Könner, die von ſalber thun larne;
Ruthe Backen von geſonden Karne
Un off'ne Ohr'n, wemmer will Jemanden warne.

Dreierlä aber ös nech meine Sache:
Wenn Aener von ſich gruße Waſen thutt mache;
Wenn Aener iber fremdes Malör kann lache
Un wenn Aener immer thutt Zank anfache.

6.

Dreierlä freit mich an allermerſchten:
Wenn de Leite häng an ihr'n Ferſchten;
Wenn ä gut Beiſpiel gaben de Erſchten
Un alle nach'n Worte Gottes derſchten.

Denn das bleibt doch 's Schlimmſte von allen:
Wenn de Herrgotts-Rufe in d'r Luft verhallen;
Wenn de Kerchenglocken vergablich ſchallen
Un de Leite in Mommonsdienſt verfallen.

Digitized by Google

117.

Verschönnerung.

Se sinn etzt racht derhönger har,
Mer kann's nech annersch sage,
Un röchten neie Sachen har,
's werd schönner alle Tage;
Wie höbsch ös salt bei Schröpels wor'n,
An Neimark un an Gintherschborn
Un off'n Wasserdamme.

Oetz röchten se 'n Anger har
Un machen neie Wage,
Un weil salt nech satt Schatten war
Su an änn häßen Tage,
Dromm pflanzen se mehr Bäme hönn,
Un nachen soll a mötten drönn
Ae Sprängborn stih un plätschre.

Su krieg' mer hier in Rudelstadt
Etzonder manches Neie,
Das schöne ös un Nutzen hat,
Mer muß sich driber freie;
Denn wenn se fang zu schönern an
Un hann su ihr Vergnigen dran,
Das ös ä gutes Zächen.

Digitized by Google

No, ſetzt de Sache nur ſu fort!
Ihr wardt noch Manches ſönge,
Was ſich an dan un genen Ort
Noch höbſches läßt anbrönge;
Daß ech in nächſten Jahre a,
Wenn ich noch ſollte 's Laben ha,
Was Neies kann beſönge.

118.

Vorwort.*)

Etz kömmt's Neinte anmarſchiert,
Das ech fer eich ha rausſtaffirt,
Nahmt's freindlich off, ihr Leite!
Ech ha gehiert aus mancher Stadt,
Daß mer mei Völkchen garne hat,
Was mich gar ſihre freite.

Wenn nune nur das Jingſte a,
Das in de Walt geſetzt ech ha,
Möcht' gute Freinde ſönge;
Da will ech nachen, wie bishar,
Wenn's Gott gefällt, das nächſte Jahr
Eich widder Neies ſönge.

*) Der Vollſtändigkeit wegen mit in die Geſammtausgabe aufgenommen.

Digitized by Google

119.

Aenne Warnung.

Nun kömmt de liebe Weihnachtszeit,
Wu Alles lange droff sich freit,
Möt ihren sißen Sachen,
Da glänzt d'r Baam in jeden Haus,
Da thälen se Geschenke aus,
Da göbt's ä fröhlich Lachen.

Nur Aener freit sich nech, dar muß
Zu seinen Arger un Verdruß
Derbei am merschten leide —
D'r arme Magen, ja dar ös
An allerschlimmsten dran, gewöß,
Dan derf kä Mensch beneide.

De Pfafferkuchen missen nein
Un all die sißen Lackerei'n,
Un 's Schittchen erscht hernachen,
Das schmeckt ju gar su delekat,
Un da werd epper nech gefraht:
Was sprödcht derzu d'r Magen!

Digitized by Google

Oes aber nachen 's Faſt verbei,
Da hiert mer niſcht wie Litanei
Un Lamentir'n un Klagen;
Dromm laßt eich warne vor d'r Zeit
Ihr Leite, horcht, un ſeid geſcheidt
Un ſchont 'n armen Magen!

Digitized by Google

120.

Nachruf.

Schonn widder ös nun mit dan Jahr
Ae alter Freind zu Grabe gang,
Dar ganz bei uns derhäme war
Wuhl iber honnert Jahre lang,
Ae Stöck von'n alten Rudelstadt —
Das gute alte Wochenblatt.

Ja, ja 's werd Alles annersch heit,
Das alte ös nech gut genug,
Es paßt nech merre fer de Zeit,
De Leite sinn etz völ zu klug;
Fer unser neies Rudelstadt
Schöckt sich kä altes Wochenblatt.

Stiht's aber a nech merre droff,
Hat a sei Kläd verännert sich,
's werd dassertwegen, paßt nur off,
D'r Freind su bald vergassen nech,
Mer werd's noch hiere ofte satt:
„Was stiht änn heit in' Wochenblatt?"

Digitized by Google

121.

De alte Bierprobe.

Ihr wardt schonn ofte bei uns gehiert ha: „Dar klabt a ömmer in Werthshause,“ oder: „Mir sinn gestern ämal klaben geblieben bis omm Aens;“ mancher aber werd nech wösse, wu de Redensart harrihrt. Etze will ech eich erzöhle, was 's fer änne Bewandtniß hat möt dar Klaberei.

In d'r alten Zeit, wu unsere Bärgerschmanner noch ihre darben, festen Laderhusen anhatten, die bis an's Kniee räächten — da war d'r änne annere Dauer drönne wie alleweile, herre! die arbten fort bis off'n Urenkel — da gingen se abends in's Rathhaus oder in 'n Beizapfen zu Biere, änn annern Platz hatte mer saltdamals nech, un da saßen se off hölzern Bänken, denn Schtihle hatte mer in Rathhause nech — un dasserwegen sprächt mer noch ömmer: off d'r Bierbank — un da tranken se 's Bier aus grußen stänern Krigen.

Digitized by Google

Wenn se nune 'n erschten Krug vorgesetzt kröchten, da schötte ä Jeder ersch änn Schwetz von sein'n Biere off de Bank un setzte sich feste droff, un nachen trank ar sachtgen seinen Krug aus. Wenn 'r aber leer war, da worde nune ä Versuch gemacht offzustihn, un wenn nune de Laderhusen feste an der Bank klabten, daß se nur möt Mih loszuwärgen war'n, da war'sch Bier gut, da ließen se sich gleich än zwäten Krug gabe, un nune blieb'n se klaben un gärgelten, su lange noch was nein gih wollte. Wenn aber de Husen nech an d'r Bank feste klabten, un 's Offstihn sihre leichte war, da warsch ä Zächen, daß 's Bier gewassert war; da ließen se sich känn Krug weiter gabe un gingen verdrießlich häm.

Das war de alte Bierprobe, un gucke, dahastammt das Klaben in'n Werthshause.

Heitzutage freilich ös dadermöt nischt merre, denn erschtens hat unser Bier gar känn Klaberich nech, un nachen werden unsere Husen das a nech könne vertrah, das luse Zeich wärde bald in Fatzen reiße, un mancher wärde ohne Höngerthäl misse hämgih.

Digitized by Google

122.

Ne Mißverſtändniß.

Freilich alles Arnſtes fraht
Mich d'r alte Dokter Zorn:
Oes änn eier Rudelſtadt
Gar etz änne Bargſtadt wor'n?

Wu ech ha nach Aenn gefraht,
Dan ech anzutraffen dachte,
Word' mer allemal geſaht:
„Ar ös etze ong in Schachte!“

Freilich, ſaht ech fer'n un lachte,
Freilich fahr'n ſe, Klän un Gruß,
Bei uns etze ong in Schachte —
Aber off'n Schröttſchuh'n blus.

Un nun macht' ech ihn a klar,
Wie ſich ſu verhält de Sache,
Daß ar nachen höngerhar
Salber hat mißt driber lache.

Digitized by Google

123.

Unſ're Sperlinge.

Etz guckt nur unſre Spatzen an,
Was ös aus dan gewor'n!
Ech kann mich nech ſatt wonn're dran,
Das ſinn ju räne Mohr'n,
Gerade wie ä Rabe ganz
Kohlſchwarz von' Schnabel bis an' Schwanz!

Ech frahte meinen Spatz, dar ſich
Bei mir hat einloſchirt
In' Zugloch, un ſalt ordentlich
Sei klä Hauswaſen fihrt,
Hans, ſaht ech fer'n, was ös änn das,
Du wäſcht dich wuhl in' Tintefaß?!

Du ſahchſt doch ſonſt ganz annerſch aus,
Hattſt änne graue Kutte,
Etz kömmſte mir ganz ſchwarz in's Haus,
Du ſpölſt wuhl a Redutte?!
No ſah mir nur: wie giht das zu,
Daß du dich haſt verännert ſu?

Digitized by Google

Ach, saht'r, 's ös kä Wonner nech
Etz bei dan Qualm un Ruß,
Wenn Aens su alle Tage sich
Beräch're lasse muß;
Hing ech nech su an Rudelstadt,
Ech hätt's 'n lange döcke satt.

Ja gucke, Hans, su giht's a mir,
's will mir a nech gefalle;
Wie war de Luft bei uns dahier
Su räne sonst un halle,
Un unser Wasser, 's ganze Jahr,
Wie war das renklich, fein un klar!

No horch, 's werd unser Rudelstadt
Doch lieb un warth uns bleibe,
Un göbt's a Qualm un Ruß etz satt,
Das soll uns nech vertreibe;
Ech denk': Was mer nech änn're kann,
Da muß mer sich gewöhne dran.

Digitized by Google

24.

Von'n gehörnten Siegfried.

Da ha ech neilich in änn Buche gelaſen von dan großen Helden, dar an ganzen Leibe ös unverwundbar gewaſen, daß'n kä Menſch was hat könnt anha, das ös aber ganz falſch, wie's ſalt berächt werd. Daß ar ä rieſenmaßger Karl ös gewaſen, dar mordjalſch hat könnt zuhaue, daß ſe änn Heidenreſpekt vor ſein Sabel gehatt hann, das trößt, aber Achill hat ar nech gehäßen, das ös nech wahr, ech kenn's ganz genau, meine Großemotter hat mir'ſch honnertmal erzöhlt: Siegfried hieß'r un ſtammte aus Holland. Un wie's gekomm' ös, daß ar an' ganzen Leibe hieb- un ſtöchfeſte ös wor'n, das werd ſalt a ganz quarch berächt. Seine Motter hätt'n in Stix getaucht, dommes Zeich! Mer ſpröcht wuhl von ſu änn hochmith'gen Döngerich, dar wonnerſch was aus ſich mache will: ar hat änn Stix, aber von änn Waſſer, das ſu häße ſoll, wöß ech niſcht. Die Geſchöchte ös

Digitized by Google

ſu gewaſen: Ar hatte ämal änn grußen Drachen erwärcht un geſchwönne in dan ſein' Blute ſich gebadt, daderwon ös ſeine Haut allerwend wie Horn gewor'n, ſu war'ſch. Un das änz'ge verwundbare Flackchen an ſein Leibe ös a nech änne Farſche gewaſen, wie ſalt ſtiht, das ös ju albern, wie kann änn änne Fra änn ſolchen fatzenmaß'gen Mann an d'r Farſche offhebe; das Flackchen hat ar höng off'n Kreize gehatt, weil ſich ä Lindenblatt ſalt hönngeläht hatte, daß das Drachenblut nech hat könnt hönnkomme. Un dar das nachen rausgekröcht un ihn tudt gemacht hat, dar hat a nech Paris gehäßen, das ös widder falſch, Hagen hieß'r, un 's ös a nech, wie dar ſpröcht, in Troja geſchehn, das ös ju gar kä Ort bei uns, in d'r Gegend bei Worms an Rheine ös das paſſirt. Siehſte, ſu ſtiht Alles quarch in dan Buche, daß mer ſich driber argere muß. Wenn Aener de Sache nech genau un ordentlich wöß, da ſollt' ar'ſch a nech wolle erzöhle.

Digitized by Google

125.

Warme Luft.

Nun werd d'r Frihling wuhl angih,
Mir hann möt Schmerzen droff gelauert.
D'r Winter hat möt Eis un Schnie
Schon völ zu lange uns gedauert.

Wie deicht de warme Luft nun gut,
Mer kann ſich nech ſatt drönne wiege,
Nun kricht mer widder friſchen Muth
Un möcht nur ſu in's Weite fliege.

Was aber uns etzonder freit,
Mir wärden das wuhl nech ſu ſpiere,
Wenn mir nech hätten änne Zeit
Erſcht miſſe klappere un friere.

Un gucke, 's ös gerade ſu
In unſern Laben alle Tage,
An beſten ſchmeckt de ſanfte Ruh'
Erſt nach der Arbeit Mih' un Plage;

Digitized by Google

Mer fihlt erſcht, was Geſondhät ös,
Wemmer'ſche lang hat mißt embahre!
Un höher ſchätzt das Glick gewöß,
War vorher hat mißt Leid erfahre.

Dromm halt nur ſtölle in dar Walt
Un laß 'n guten Muth nech fahre,
Wenns om dich tribe ös un kalt:
's werd widder hall un warm ſchonn ware.

Digitized by Google

126.

Ne Pfingstliedchen.

Nun kömmt das liebe Pfingsten widder
Das alle Harzen fröhlich macht,
Von Himmel strahlt de Sonne nidder,
De Arde stiht in voller Pracht;
Wuhönn mer thutt de Aagen drih,
Mer kann sich gar nech satt dran sih,.
Wie alles draußen bliht un lacht.

Un doch sinn dadermöt de Leite
Noch nech zufrieden, denn se woll'n,
Daß ganz in ihrer Nähe heite
De jongen Blätter dufte soll'n;
Dromm trahn se in de Heiser nein
'n Frihling möt 'n fröschen Mai'n,
Die sie vorn off'n Marke holl'n.

In jeden Haus, a in' geringsten,
Da stiht gewöß á Bämchen drönn,
Es wär ja sonst gar nech wie Pfingsten;
Su lang mer uns erönn're könn
Aus unsrer frihsten Könnerzeit,
Su war'sch un ös noch grad su heit,
Ging sonst seitdam a Völes hönn.

Digitized by Google

Laßt's nur in uns a Pfingſten ware,
Su hall un fröſch wie Maiengrin,
Daß mir, un war'n a grau de Haare,
Noch munter unſres Wages gihn;
Ae froher Sinn, ä frommer Muth
Erquickt wie Frihlingsluft das Blut,
Daß a de alten Bäme blihn.

Digitized by Google

127.

Zwä Mötter zu änn Könne.

Mir hann zwä Katzen in'n Hauſe, änne graue un änne ſchwarze, die hatten ämal zur namlichen Zeit Jonge gekröcht. Se war'n aber alle in de Saale getrahn wor'n, un nur d'r Schwarzen hatten ſe äns gelaſſen, weil's gar ſu ſchiene geflackt war. De Graue queilte nun jammerlich omm ihre Jong' un ſuchte alle Winkel nach'n aus. De Graue hatte ihr Lager in'n Holzſtalle gehatt; de Schwarze aber hatte ſich's bequem gemacht, die lag möt ihrer Jong in änn Bette uben off'n Buden. Wie die nune ämal wackgeloffen war, fand ju de Graue das Katzchen un dachte, 's wär ihre, un nahm's fix in's Maul un ſchleppte 's nab in'n Holzſtall. Nune war'ſch Queilen an d'r Schwarzen un die ſuchte allerwend in'n Hauſe. Wie ſe aber etze 's Katzchen in'n Holzſtalle erwiſchte, da ſchleppte nune die 's gleich widder in d'r Guſche noff in's Bette. Un ſu ging de Schlepperei 'n ganzen

Digitized by Google

Tag fort, bald hollte 's de Graue nonger, bald trug 's de Schwarze widder noff; 's war zu'n Kranklachen.

Endlich word's stölle, un wie mer noff in's Bette guckten, da lagen, su wahr ech labe, de bäden Katzen nabenänanner in'n Bette, d'r Länge lang wie ä Paar Menschen, un zwöschen bäden lag's Jonge. Gucke, su war'n se änig wor'n, un war'n nune alle zwä zufrieden. Bald lag nune de Graue, bald de Schwarze bei d'r Klänn, merschtens aber bäde. Das Katzchen aber, von zwä Möttern gepflegt, ös ä darber Kater wor'n; no freilich, an Nahrung hatte's 'n ju nech gefahlt.

128.

Neenne Kornweihe.

Was ös änn ägentlich, ihr Leite,
Was uns dahier beſamm fihrt heite,
Gerad' als wenn ä Faſttag wär',
D'r Altſtadt zur beſondern Ehr'? —
No freilich, guckt, es ös a ſu,
Un Urſach' hann mer ju derzu,
Weil endlich mir bedacht ſinn wor'n
Un hann gekröcht änn röcht'gen Born,
Un woll'n d'r Fräde Ausdrock gabe,
Die mir thun in d'r Altſtadt labe. —
Stiefkönner war'n mer ömmer nur
Bei aller ſtädtiſchen Kultur;
Was drönne worde hargeröcht,
Mir hann von Allen niſcht gekröcht.
Luft hat mer wuhl, un was fer welche!
Da kömmer ſihre drönne ſchwelge,
Völ räner noch wie in d'r Stadt,
Doch Luft alläne ös nech ſatt;
Bei uns läßt ſich kä Gaslicht ſih,
Mer miſſen halb in Dunkeln gih;

Digitized by Google

Kä Bärgerſtieg, kä Trottewar,
Mir miſſen patſche 's ganze Jahr.
Das hätte ömmer noch möcht ſei,
Das Allerſchlimmſte war derbei:
Mir hatten weder höng noch vorn
Bei unſern Heiſern da änn Born.
War wollte änn Schluck Waſſer ha,
Dar mußt 'n erſcht ſich weit har trah,
Un bracht'r 'n häm — das Gott erbarm! —
Da war ar ſchonne badewarm!
Un Ricke mußte, Hanne, Lotte,
Kaput ſich ſchleppe möt d'r Botte,
Un ubendrein noch möt Gefahr,
Wenn's ſihre glatt un glitſchrig war. —
No, das ös nun Gott Lob verbei,
Nun kömmer racht zufrieden ſei,
Nun ös bei uns a beſſer wor'n:
Dahierden ſtiht 'r, unſer Born!
Un wie mer Waſſer hann gekricht,
Su kriech' mer möt d'r Zeit a Licht;
Un dauert's a noch ä paar Jahr,
Zuletzt a noch ä Trottewar.
Dromm woll'n mer uns heit ſihre freie,
Daß unſern Born mir könn einweihe;
Nun nahmt'n aber a in Acht,
Daß ihr niſcht dran zu Schanden macht.
Das ös ä Waſſer — guckt nur har! —
Su fröſch un gut, ſu hall un klar!
Su gab ar ömmer nun fortan
Aenn Labetrank fer Jedermann,

Digitized by Google

Geſondhät fer ä jedes Haus!
Da droff trönk' ech mei Glas öß aus.

Un laßt derbei uns nech vergaſſe,
War uns 'n Born hat grabe laſſe,
D'r weiſe Vater unſrer Stadt,
Weil ar ä Harz fer Alle hat,
Dar ſchonn ſu völes hat gethan,
Dan mir 'n Born zu danken hann,
Unſer Herr Oberbärgermäſter —
Nebrich häßt'r —
Ar labe hoch!!!

129.

Niſcht war'ſch!

D'r alte Suppertend Knoller, ech ha'n noch racht gut gekannt, ar war ſchonn ä darber Graukopf un hatte in' Siebz'gen nech völ merre zu ſuchen, aber ar war ä gelehrter Mann un kam wenig aus ſeiner Arbeitsſtobe raus, un weil ar nech völ Schlaf merre hatte, da ſaß 'r manchmal bis in de Nacht nein iber ſein' Bichern. Wie ämal ä paar Spaßvögel, wie merſche ſaltdamals hatte, omm Mötternacht aus'n Bierhauſe ſinn hämgang un ſalt verbei kamen un drönne noch Licht brennte, da guckten ſe dorch de Scheiben un ſahchen 'n Suppertend iber ſein' Bichern hocke un ſtudire, da wollten ſe änn Witz mache un wollten 'n Alten racht erſchrecke, un Aener ruffte möt tiefer, hohler Baßſtimme dorch's Fanſter nein: „Knoller, Knoller, du mußt ſterben!“ Dar aber ließ ſich nech ſu leichte färchnig mache, ar drehte nur 'n Kopf ä Linschen off de Seite un ruffte widder hönn: „Du trauter Junge, das weiß ich ſchon lange!“ Un nachen ſtudirte ar ruhig weiter. Gucke, möt'n Erſchrecken war'ſch niſcht gewaſen.

Digitized by Google

130.

Frihlingsseifzer.

Wie lang' finn schonn de Larchen da,
De Schwalben un de Staare,
Se war'n wuhl ihren Arger ha,
Un sprache in dan Jahre:
Was soll änn ägentlich das sei,
Walporge ös nun schonn verbei,
Un 's will nech wärmer ware!

Ae Finke salt, ar friert zwart a,
Dar stellt sich guter Dönge
Un macht sei Zizireizia
Un denkt, ar wills erzwönge;
Sei stölle, gab d'r käne Mih,
Un laß d'r nur de Lust vergih,
Du wersicht's a warm nech brönge.

Ja, neilich dacht' mer, 's werde warm,
Mir wär'n in Frihling drönne,
's war aber nischt, daß Gott erbarm'!
Heit häßt's: Häz ein geschwönne!
Mer klappert räne wie ä Storch,
War wöß, wie manche Woche dorch
Mir Holz noch missen brenne.

Digitized by Google

Das Liftchen giht ſu fort egal,
Ihr Leite, horcht: Ech glaabe,
's werd heier widder wuhl ämal
Känn Wonnemonat gabe:
D'r Dokter Sofka ſprächt's ju a,
Mer wärd'n nech völ Wärme ha,
Mir könn noch Schnie erlabe.

Un nune komm' de kalten Herrn,
Was war'n uns die erſcht brönge!"
Mer muß ſich heier färchte ver'n,
Un's Ende ös von Dönge:
Der Fribling ſchlompert ſachtjen hönn,
Bis nachen mir möt bäden Bänn
War'n in de Hötze ſprönge.

Digitized by Google

131.

Ar ös da!

Mir hann uns vergabliche Sorge gemacht
Dan kalten Heiligen wegen,
Die hann uns gerade 'n Frihling gebracht
Un Wärme un fruchtbaren Regen;
Dromm woll' mer uns nune bedanke a
Bei allen Drei'n mötsammt d'r Fra.

Ja etze ös freilich ä anneres Döng,
Ae schönneres Liftchen, herre!
Nun frei'n sich de Leite, de Vögel söng',
Nun war'n mer nech klappere merre;
Nun leid't a de Blithe gewöß käne Nuth,
Un su werd amende doch Alles noch gut.

Digitized by Google

132.

Choleur'ſch un Phlegmat'ſch.

1.

's kömmt Aener in de Stobe rein, in äner Hand 'n Leichter met 'n Lichte, in d'r annern Läffel, Maſſer un Gabel, weil ar ſei Abendaſſen ſich zurachte mache will. Da fällt 'n d'r Läffel aus d'r Hand, daß 'r ſich nidderbicke un 'n offhebe muß; wie ar in de Hih ös, rutſcht 'n widder de Gabel aus 'n Föngern, un wie ar die erwiſcht hatte, porzelt de Lichtpotze von 'n Leichter nonger — wenn 'r choleur'ſch ös, da flucht 'r: Himmelkreiztauſendſapperment! Wenn 'r aber phlegmat'ſch ös, da ſpröcht 'r: No, da werd's wuhl 's Beſte ſei, ech läh mich a noch met hönn, da ös Alles höbſch beiſamm'

2.

's giht Aener abends bei d'r Dunkelhät aus'n Werthshauſe häm, un weil 'r denkt, ſe werden amende 's Haus abſchnappe, da läfft 'r ä Linschen ſcharf un off ämal ſtolpert 'r

Digitized by Google

iber ännn grußen Stän — partauz! da läht 'r uff'n Buden, de Mötze von' Kopfe, de Brölle von d'r Naſe ronger, d'r Spazierſtock entzwä, d'r Pfeifenkopf in Stöcken — wenn 'r choleur'ſch ös, da flucht 'r: da muß ä Kreizſchockhimmeldunnerwatter drönne ſötze! Wenn 'r aber phlegmat'ſch ös, da ſpröcht 'r, wenn 'r ſich offgerappelt hat: No, 's ös nur gut, daß meine Knochen feſter ſinn, als das Zeich dahierden.

3.

's will Aener geſchwönne ſei Komodenfach rauszieh, un zerrt un zerrt un wärcht ſich ab, daß 'r kerſchbraune in' Geſöchte werd, weil's nech rausgih will, un off ämal fliegt d'r Schlöſſel raus un ar torkelt dermöt ännn Schrött höngerwärts un ſetzt ſich darb off de Dielen — wenn 'r choleur'ſch ös, da flucht 'r: Höllenkreizbombenelement! Wenn 'r aber phlegmat'ſch ös, ſpröcht 'r: No, da kann ech ju gleich ä Bößchen ausruh, ehr ech widder anfange met wärchen.

Digitized by Google

133.

De rachte Werthſchaftspoletik.

In drei Parregrafen.

§. 1.

Halt' ordentlich un ſparſam Haus
Un gab känn Haller merre aus,
Als ſich fer Deinen Beitel ſchöckt;
's ös beſſer, knapp ſich dorchgedröckt,
Als Schulden off'n Buckel ha
Un Sorgen möt ſich romm miſſ' trah.
Dromm ſchaff' kä unnitz Zeich Dir an,
Laß wack, was mer embahre kann;
Halt' Dei Hobeegen höbſch beſamm,
Vertrudel's nech in Modekram;
Denk' nech: das muß ech Alles ha,
Denn Dar un Gener hat's ju a!
Nach Deiner Kaſſe mach'n Schnött
Un ſei zufrieden dadermöt.
Wenn a Dei Kläd nech ſihre ſtrahlt,
Kannſt Du nur ſprache: 's ös bezahlt!

Digitized by Google

§. 2.

Ha Deine Aagen ömmer off
Un guck' bald nonger un bald noff,
An Kläd un Schuh', an Deck un Wand,
Ob Alles ös in guten Stand.
Flöck' jedes Loch, wenn's kläne ös,
Ehr ömmer gröſſer werd d'r Röß;
Un trippelt's wu zu'n Buden rein,
Zieh gleich änn neien Dachſpahn ein.
War ſu ös racht d'rhönger har,
Dar werd a nachen gleich gewahr,
Wie mer met Wen'gen halfe kann,
Ehr'ſch wächſt zur gruſſen Sache ran.
War halle ös un wendt geſcheidt
'n Groſchen an zur rachten Zeit,
Dar ſpart de Thaler höngerdrein
Un gruſſen Arger ubenein.

§. 3.

Halt' Deine Sachen rän' un blank,
Du haſt ſe noch ämal ſu lang;
Was völes Geld Dir hat gekoſt,
Das fröſſt d'r Schimmel un d'r Roſt,
Wenn Baſen, Lappen, Fladerwöſch,
Nech Alles halten gut un fröſch;
Guck fleißig in de Winkel hönn,
Ob's allerwend ös renklich drönn;

Digitized by Google

Sei ömmer hönger'n Staabe har
Un denk nech bei Dir ongefahr:
Wenn's heite a ämal nech ös!
Du werscht's bereie ganz gewöß,
Denn ös d'r Staab erscht Herre wor'n,
Da sötzt 'r feste höng un vorn:
Du brönngst'n ganz nech aus'n Haus
Un aus d'r Werthschaft widder naus.

Digitized by Google

134.

Unſ're berachtigten Regenthimlichkäten.

D'r echte Rudelſtädter braucht
Zur Bratworſcht kä Beſtecke,
Ar ößt ſe kunſtracht aus d'r Fauſt,
Se wärd'n ſonſt nech ſchmecke.

D'r Fremde aber ſtutzt un denkt,
Ar könnt' ſich's Maul verbrenne,
Dar ſchneidt ſe off'n Taller ſich,
Da kannſt'n dran erkenne.

D'r echte Rudelſtädter hält
Sei Glas erſcht nach'n Lichte
Un guckt un ſinnt, ob's Bier a hat
Das röchtige Geſichte.

D'r Fremde ſchluckt's nönger fix,
Dan fällt's nech ein zu gaffen,
Denn dadervon verſtiht 'r niſcht,
Wie's Bier muß ſei beſchaffen.

Digitized by Google

D'r echte Rudelſtädter will
Zu'n Sonntag ſeine Kliſe,
Es wär ju gar wie Sonntag nech,
Könnt' ar die nech genieße.

D'r Fremde guckt verachtlich off
Die großen rohen Dönger,
Un wenn 'rſch a ämal verſucht,
Ar brängt 'n Klus nech nönger.

Ihr könnt nech fahle, wenn ihr nur
Hatt Acht off die drei Dönge,
Da könnt 'n Rudelſtädter ihr
Ganz ſicher dran rausfönge.

Digitized by Google

135.

Ne Vogelschießstöckchen.

Mir hann sonst zwä Schitzengesellschaften hier gehatt: de alte un de jonge. De alte, die schonn merre als honnert Jahr bestiht un die berihmten grußen Rudelstädter Vogelschießen abgehalten hat, die trieb ihr Wasen, wie alleweile noch, drim off unsern Schießhause; die jonge aber, de Kumbacher genannt, hatte ihren Schießstand in änn Thalchen hönger Kumbach, das waren merschtens jonge fidele Leite, un wenn die ihr Vogelschießen hielten, da ging's sihre lust'g derbei har. In'n verz'ger Jahren hann sich bäde veränigt, da sinn de Kumbacher Schitzen möt in unsern Schießhause eingezogen, da hann se sich neie Uniform laß mache, un fer'n alten Hauptmann un Leitnant sinn zwä Schitzenmäster angestellt wor'n. Wie se nune zu'n erschten Male besamm Vogelschießen hielten, da war ä gewalt'ger Kommersch drim off'n Schießhause, da war widder neies Laben nein-

Digitized by Google

gekomm; da hielten se grußen Offzug, alle Tage war Musik drim un daderbei worde pokelirt un kanonirt was Zeich wollt' halte. An dan Tage aber, wu neie Schitzen gemacht worden, da war'sch an allertollsten, su völe hatten sich noch nech derzu gedrängt, un de Laubthaler flogen nur su in de Schitzenkasse. Die bäden Schitzenmäster, die de neien Schitzen mußten antrönke, waren dervon su dudeldöcke worn, daß se mußten hämgefihrt ware, un das Kanoniren hatte kä Ende. Dan jong Schitzen, die kreizfidel waren, krachten de Kanon' ömmer nech satt, dassertwegen machten se sich salber driber un wärchten immer merre Polver nein. D'r alte Schitzendiener, dar ägentlich de Kanon' zu besorgen hatte, warnte se merre als ämal, aber se hierten nech off'n. Der Schlimmste war Heberscht Lui; wie dar ämal widder äne bis vorne vollgeladt hatte un se salber lusbrannte, da geschahch ä Krach, nech annersch als wenn's eingeschlahn hätte, daß Alles erschrocken war un alle Fanster in Schießhause zötterten. Lui aber hatte änne gruße Fräde un sahte fer'n Schitzendiener: „He, Nessel, gelle das war schöne!" Dar aber sahte ganz arnsthaft: „Ja, schöne war'sch, aber — wu ös änn de Kanone?!" Un su war'sch a, d'r Laaf war in tausend

Digitized by Google

Granatsstöckchen zersprong, un 's ös mer noch heite ä ränes Wonner, daß von dan völen Leiten un Könnern, die salt romm standen, käns was wackgekröcht hatte, 's war aben Alles in de Luft gefahrn. Mei Lui war ganz stölle worn un ging wie ä Schwanichen wack. Ar hat nachen änne neie Kanone mißt anschaffe un hat in sein' Laben käne widder abgebrannt.

Digitized by Google

136.

Zu'n 11. Juni 1879.

War ſönge kann, dar ſöngt ä Lied,
Ae Jed's nach ſeiner Weiſe,
Wie's aben aus d'r Kahle giht,
Dan heit'gen Tag zu'n Preiſe,
Wo unſer allerhöchſtes Paar,
'n gold'en Merthenkranz in Haar,
De Jubelhochzeit feiert.

Wo Deitſche heit beiſammen ſinn,
Nech nur in ganzen Reiche,
Die ſchau'n in Geiſte nach Berlin
Un winſchen all' das Gleiche:
Dan hocherlauchten Jubelpaar,
Das ſich bewährte fuffzig Jahr,
Glick, Heil un reichen Segen!

Su woll'n a mir möt freien Sinn
D'r Fräde Ausdrock gabe:
D'r Kaiſer un de Kaiſerin,
Hoch ſoll'n ſe Bäde labe!
Un mög' das hochehrwärd'ge Paar
Noch Hand in Hand manch frohes Jahr
De gold'ne Straße wandle!

Digitized by Google

137.

Motter Natur.

Mötterlich ſorgt de Natur,
Was mer ſoll'n genieße.
Erſcht als änne Frihlingskur
Schafft ſe leicht Gemiſe:

Peterſölje un Spönnat,
Spargel, Ribchen, Schotten,
Hopfenkeimchen un Salat
Un derzu de Schlotten.

Wemmer nachen dorſchtig ſinn
Bei d'r argen Hötze,
Streit ſe Saft'ges fer uns hönn,
Wie's uns da ös nötze:

Kerſchen, Beere aller Art,
Aepfel, Bern un Quatſchjen,
Was mer a 'n Könnern zart
Gabe kann in's Patſchchen.

Digitized by Google

Wemmer aber widder muß
Feſtes ha un Darbes
Nachen ſchenkt ſe Stoff zu Klus
Un zu guten Scharbes.

Un nun ſchött ſe folgderſch aus
Alle ihre Gaben,
Daß in Winter mir in Haus
Reichlich hann zu laben.

Ja, wie änne Motter, ſu
Treibt ſe ihr Geſchäfte,
Un d'r Vater göbt derzu
Möttel ihr un Kräfte.

Un da laßt uns denke dran,
Daß mir bei 'n Aſſen
Fer das Alles, was mer hann
Nech'n Dank vergaſſen.

Digitized by Google

138.

Folkrich un Dietrich.

Ech ha eich schonne manches Geschichtchen erzöhlt von Folkrich'n, dar drim bei'n Hufgartner möt in Garten arbeit'te, un dar su ä kannebal'scher Stottermöchel war, daß mer lange warte mußte, bis 'r änn Satz zu Stanne brachte. Etze fällt mer noch ä Stöckchen von'n ein, das will ech eich a erzöhle. Ar war ämal in d'r Stadt bei sein' Vetter, Kermersch Heinrich'n eingekehrt, weil ar, wie 'r mänte, sih wollte, was se machten; un weil's bald Möttag war, sahte Heinrich fer'n: „Folkrich, du kannst da bleibe un möt uns asse, mer hann saure Linsen un Knackworscht.“ Ar woßte, daß das sei Leibassen war. Folkrich sahte, das wär'n gerade racht, da freite ar sich droff. Wie nachen angeröcht war un Folkrich seine Linsen un ä grußes Stöcke Worscht derzu vörgesetzt kröchte, da schmunzelte ar schonne; aber weil'n sei Vetter gerade wunach frahte, da hatte ar sich zu

Digitized by Google

dan hönngebogen un ſtotterte lange, bis 'r möt ſeiner Antwort fert'g worde. Das machte ſich Dietrich zu Nutze — ſu hieß Kermerſch ihr grußer Kater, — möt änn Satze war 'r ub'n, hatte Folkrich'n ſeine Worſcht bei'n Schlafittge, un haſte nech geſihn, ſauſt'r dermöt onger'n Ufen nonger.

Etze word's mei Folkrich gewahr, dar worde fuchswille, herre! ar war kerſchbraune vor Arger, ſprang in de Hih, nahm ſein'n Taller, rannte hönn bei'n Ufen un ſchob'n Dietrich'n hönn un ſahte ganz with'g fer'n: Ha-ha-ha-ha-haſte de Worſcht ge-fr-r-r-raſſen, da-da-da-da kannſte a de Linſen fr-r-r-raſſe! Sei Vetter wollte ſich ausſchötte vor Lachen. De Kermern wollt'n annere Worſcht gabe, ar dankte aber, vor lauter Arger war'n aller Upp'tit vergang', un ar ös nachen hong'rig häm geloffen.

139.

Ae Nekrolog.

Wie Völes ös hier schonn hönngegang,
Su lange, als ech mich kann entsönne!
Möt dan Gärten ong hat's angefang',
Wu mir noch flink getanzt hann drönne:
D'r Lindnersch, Schmidt's un Rolschens Garten,
Aus allen ös was Ann'res worden.

Nun word's leer off'n Marke vorn,
D'r Schandpfahl, 's Spritzenhaus, de Wache,
Mötsammt dan grußen hölzern' Born,
Das alles hat sich fort mißt mache,
Un höngerdrein, das war racht schade,
Fiel nun a wack de Wachtparade.

Etz kam de Kumbacher Saale dran,
Die mußte sich sachtgen dröcke,
Un nachen worde a abgethran,
Als iberläh, de Kumbacher Bröcke;
Se hatte ju kä Wasser merre,
Was sollte änn da das alte Gesperre!

Digitized by Google

Nun ging's an's letzte Wasserrad,
Das sich nur noch alläne drihte,
Das ömmer su arg gejammert hat,
's war lange schonn sihre labensmide,
Un wie das nune kam zu Falle,
Da war a das Gequiekse alle.

Wie's hieß, mer kröchten de Eisenbahn,
Da dauerte 's nune gar nech lange,
Se war ju freilich zu nahe dran,
Da fiel de alte Vogelstange,
Die suvöl Vogelschießlarm un Jubel
Erlabt schonn hatte un Menschentrubel.

Se brachten de Rachenheiser wack
Un alle de grußen Rachenbäme,
Se hatten ju schonn lange känn Zwack
Un thaten uns a gar nech gräme;
Als Schönhät konnten se niemals gelte,
Die alterschgrauen Bratergezelte.

Un endlich kam a seine Zeit —
Mich dauerts noch — 'n alten Storche,
De Straße sollt' ware brät un weit,
Da hat ar freilich mißt gehorche;
Was werd änn nune 's Nächste ware,
Das von dan Alten thutt hönnfahre?

Digitized by Google

140.

Ne Troſt.

Ach, daß Gott! die Steiern alle,
Die etz ſoll'n erhoben ware!
Nä, das will mer nech gefalle,
Wemmer ſu dervon hiert gare;
Fläſch un Botter, Mahl un Eier,
Alles wärd mäg ſindentheier,
Daß mer'ſch kaum erſchwinge könn.

Koffee, Thee un Schockelade,
Bier un Tobak, Oel un Kaſe,
Lichte, Säfe un Pomade,
Wie mer thutt in Blättern laſe,
Alles ſoll vertheiert ware,
Was mer gar nech kann embahre,
Un nur wuhlfäl bleibt d'r Schnaps. —

No, laß nur 'n Muth nech fahre,
Mußt nech vornewack ſchonn barme,
's werd ſu ſihre ſchlimm nech ware,
Daß mer mißten gleich verarme;
Kannſte doch zu'n Troſt dir ſage,
Daß a du an jeden Tage
's Reich möt off de Bäne brängſt.

Digitized by Google

141.

Aenne Lochſtudje.

Ech bön heite nech aus'n Loche komm, ſaht Aener, dar 'n ganzen Tag hat mißt derhäme kampire.

Ar pfeift off'n letzten Loche, ſpröcht mer von änn Tudeskandedaten.

Se hann 'n in's Loch geſperrt, häßt's von änn Arreſtanten.

Ar macht ä Loch zu un ä annres off, ſaht mer von änn ſchlachten Werthſchafter.

Dar Karl kann änn ä Loch in' Bauch ſchwatze, ſu hiert mer ofte von änn Garmöchel ſah.

Salthierden hat d'r Zimmermann 's Loch gelaſſen, oder: Etz mach', daß de 's Loch föngſt! rufft mer Aenn zu, dan mer nausbekomplementire will.

Dar läßt ſich lieber ä Loch ins Knie bohre, ehr 'r was rausrockt, ſpröcht mer von änn Geizhalſe.

Das hat ä gruße Loch in mein' Geldbeitel gemacht, klaht mer bei änner grußen Ausgabe.

Digitized by Google

Ar hat's Loch getroffen, häßt's von Aenn, dar entwischt ös.

Ar hat ä Loch gemacht! schrei'n se off'n Kugelläge, wenn Aener omm de Ecke geschossen hat.

Mei Magen muß ä Loch ha, spröcht Aener, dar nech satt ware will.

Dar Karl kann saufe wie ä Loch, saht mer von Aenn, dar völ Bier off ämal neingörgelt.

Ja, das pfeift aus änn annern Loche, herre! spröcht mer möt Fräden, wenn sich's möt änner Sache, die erscht nech racht gih wollte, sihre gebessert hat.

Digitized by Google

142.

Einladung.

Etzonder kommt in unſer Thal,
Ihr fremden Gäſte alle!
Das ös eich änne Pracht ämal,
Da werd's eich ſchonn gefalle.
Dan Akten-, Schul- un Bicherſtaab,
Dan ſchöttelt ihr gar bald hier ab
Un wardt eich racht erquicke.

De Saale lad't zu'n Baden ein,
De Luft ös frösch un räne,
Da war'n a ohne Arzenei'n
Eich widder jong de Bäne;
Das Blut werd frösch, de Longe weit,
Daß ihr eich wardt in korzer Zeit
Wie neigeboren fihle.

Steigt nur off unſ're Barge noff:
Wuhönn ihr wendt de Aagen,
Thutt ſich ä Paredies eich off,
Da guckt mer möt Behagen
In all die grine Länderei,
Un's Allerbeſte ös derbei,
's ös käne Schlange drönne.

Digitized by Google

Dromm ſetzt eich off de Eiſenbahn,
Verſeimt's nech, ihr Leite,
Un rutſcht an unſ'rer Saale ran
Un ſtellt eich ein bei Zeite!
Un giht nur gleich an' Bratworſchtroſt,
Da kricht ihr Rudelſtädter Koſt,
Die werd eich ſchonne ſchmecke.

Digitized by Google

143.

Unſ're Fortſchrötte.

1.

Wie Alles etz in Rudelſtadt
Muß größer, ſchönner ware,
Su hat's a unſer Wochenblatt
Etzonder mißt erfahre.

's ös änne gruße Zeitung wor'n,
No ſpracht: worömm änn nachen?
Ja, 's war nech Platz ſatt merre vorn
Fer abgepfändte Sachen.

2.

Werthſchaften hammer etze hier
Gewöß wuhl an de dreißig,
Da kricht mer Braten, Wein un Bier,
Da ſinn ſe ſihre fleißig.

No freilich, 's ös ju wahr, mer muß
Oetz in dan ſchlachten Zeiten
Sich doch verſchaffe änn Genuß,
Mer hatt ju ſatt zu leiden.

Digitized by Google

3.

Un allerwend göbt's Spöl un Tanz
Un folgderſch de Komödje,
Da ſinn ſe droff verſaſſen ganz,
Verheirath'te un Led'ge.

Ja, ferſch Vergnigen ös geſorgt,
Da darf ſich Käns beklage,
Un war kä Geld nech hat, dar borgt,
Das ös ſu heitzutage.

4.

Das Allerſchönnſte ös etz hier:
Mer braucht känn Dokter merre,
Phénol, Expeller, Bitterbier
Werd iber Alles herre.

Möt Reißen, Huſten ös verbei
Un all dan Plaggeſindel,
Von Aenn nur ſimmer noch nech frei: —
Das ös dar arge Schwindel.

Digitized by Google

144.

Rawuſchky.

Mir hatten vor völen Jahren änn Polen hier, Rawuſchky hieß 'r, ar war in dan Kriegsjahren möt 'n Franzuſen hierhar komm, hatte ſich aber nachen von 'n wackgedröckt un war hier ſötznig geblieb'n; ar hatte nach 'n Aene von Dorfe geheirath't, aber 's war ä böschen änne poln'ſche Werthſchaft bei 'n, un weil ar ſihre hötz'g war, da gab's ofte Spektakel. Aber dadervon wollte ech nech erzöhle. Unſer Pole — 's war ä höbſcher Mann, möt ſchwarzen Haaren un feirigen Aagen — war bei'n Leiten garne geſihn, weil ar völ erzöhle konnte; ar war möt Buneparte in Egypten gewaſen un hatte völ möt dorchgemacht; un weil ar änne mord Schwarte hatte un ſihre labhaft war, wie de Polen ſinn, un derbei völ geſtikelirte un möt 'n Händen fachirte, da gab's völ zu lachen, un ſe hiert'n Alle garne zu.

Digitized by Google

Aber Rawuschky war ä dorchtrieb'ner Karl un machte sich garne dan Spaß, daß ar 'n Leiten Teifelszeich offbönnelte, un folgdersch, wenn d'r alte Kieme derbei war, dan's doch manchmal zu braune worde, daß ar 'n in's Wort fiel, aber ar konnte doch nech gegen 'n offkomme. Un potz'g war'sch derbei, daß Kieme dan polnschen Namen abselut nech merke konnte, un Jener ihn allemal korreschirte. Ar hatte 's ämal widder von Egypten un erzöhlte, wie's sackermentsch häß salt wär', un daß 's ludermaß'g völ Sand göb', daß mer manchemal bis an de Hiften drönne wate mißte. Da sahte Kieme fer'n: Herr Barutschy, — Rawuschky häß ech, Herr Kieme — ja Herr Rawuschky, ihr Wort in Ehr'n, aber das ös doch nech miglich, daß mer sich fortbewege kann, wemmer bis an de Hiften in Sande steckt! Ja gucken Se, sahte d'r Pole, das ös Wiestensand, dar ös gar fein un klar un sihre leichte, daß mer drönne strample kann wie in 'n Wasser. Aemal frahte Aener, was 'n se salt zu assen hätten. No, sahte d'r Pole, Bratwärschte göbt's salt nech, aber ä gebratnes Jchneimon schmeckt a delekat, un da kricht mer Krokedilseier derzu in Koksmölch ausgeschlah'n, un was Gut's ös a, ä gedämpfter Straußenmagen möt Mumjen-

Digitized by Google

solat! Da schriech Kieme: Pfui Deibel! Das ös ju gar kä Assen nech fer änn gebild'ten Menschen! Nä, Herr Barrutschy, — Rawuschky häß ech, Herr Kieme — ja Herr Rawuschky, ech glaabe, se woll'n uns was weis mache! D'r Pole aber verschwor sich, 's wär de pure Wahrhät, un Kieme war stölle.

Ar kam nachen off de egyptschen Soldaten un erzöhlte: De Infanterie läfft a zu Fuße, wie bei uns, nur daß se barfuß sinn, aber de Kawallerie sötzt off lauter Nilpfarden — da fiel'n Kieme in's Wort un sahte: Herr Barrutschy — Rawuschky häß ech, Herr Kieme, — ja Herr Rawuschky, ech sollte doch mäne, die Thiere wär'n völ ze schwerfällig derzu! Freilich, sahte d'r Pole, dassertwegen häßt das a de schwere Kawallerie, de leichte reit't off Krokedil'n. Un su ging's manchmal stonnenlang fort, un d'r alte Kieme warf ömmer sei „ihr Wort in Ehren" derzwischen; 's war zun Kranklachen. Rawuschky ös fihre alt wor'n, de Bäne wollten zuletzt nech racht merre fort, aber wenn ar erscht off sein'n Platze saß, da ging sei Maulwark wie ömmer un seine Laune hat ar a behalten bis an sei Ende.

Digitized by Google

145.

Bei d'r Sonnwende.

's ös doch gar änne höbſche Zeit,
Wu mir etz ſtihn in' Jahre,
Mer hatt ſich lange droff gefreit,
Daß 's widder ſu ſollt' ware:
De Lampen ſalt in' Winkel ſtihn,
In' Ufen braucht kä Menſch zu ſihn,
Was kammer da erſpare!

Dar lange halle Sonnenſchein!
Nacht werd's ju gar nech etze;
D'r liebe Gott häzt ſalber ein
Un was fer änne Hötze!
Wenn mir nur könnten was dervon
Offhebe, bis mer Winter honn,
Da wär'ſch uns ſihre nötze.

Un wenn 's a nun bargonger giht,
Mir woll'n nech lamentire,
Oes d'r Kalender ommgedriht,
Mer werd's ſu bald nech ſpire;
Mir war'n, laßt's uns genieße a,
Gar völ noch Licht un Wärme ha,
Ehr'ſch widder zu thutt friere.

Digitized by Google

146.

Arntezeit.

Ez mänt's de Sonne ſihre gut,
Nun werd fix Alles reife,
Da war'n ſe bald möt fröſchen Muth
Zor Sichel könne greife,
Un war'n de Arbeit garne thu,
Beſcheert d'r liebe Gott derzu
Das rachte Arntewatter.

Ach ja, 's ös änne ſchöne Zeit,
Wenn draußen ſu d'r Segen
In Barg un Thal ös ausgeſtreit,
Wenn ſich de Hände regen;
Da werd geſchnötten, ſalt gebong
Un off 'n Wagen noffgeſchwong,
Un nun giht's in de Scheine.

Un woll mer daderbei änn nech
Von Harzen a dran denke,
War alle Jahre vaterlich
Su reich uns thutt beſchenke!
Dromm, ös d'r Segen glicklich rein,
Da ſtellt eich a zu'n Danke ein
An lieben Arntefaſte.

Digitized by Google

147.

Aenne Rudelstädter Thierfabel.

Es hatte hier ämal ä Sparber möt änner Larche sich gepaart, un die hatte änn Luchs zor Walt gebracht. Seine Pathen waren: ä Taubert, ä Rabe un änne Henne. Wie ar nun ranwuchs, kam 'r bei änn Haasen in de Schule, un weil ar fleiß'g war un gut larnte, kröcht 'r zu 'n Weihnachten änne Uhr geschenkt, die se bei änn Rabhuhn gekaaft hatten. Seine Spielkam'raden waren ä kläner Ammerling un änne jonge Höppe. Ar lött öfterſch an Schafhusten, da mußte allemal ä Gansfert har un mußt'n kurire. Bei änn Schreivogel hatt'r Klavierſtonde, ä Beithahn war sei Zächenlehrer, un von änn Karpen hat 'rſch Reiten gelarnt. Ar hat nachen ſtudirt, un weil ar ſihre geochst hat, ös ar ä töcht'ger Juriſte wor'n. Onger'n alten Rath Roß word 'r bei 'n Geröchte angeſtellt. Salt damals war ä Froſch Amtsſchreiber, ä Bock

Digitized by Google

Amtsdiener, un ä Storch Amtsläfer. D'r alte Rath hielt gruße Stöcke off'n un sahte ömmer: Mei Luchs arbeit't wie ä Bar. Su lange ar led'g war, aß 'r möttags in Löwen un ging abends in Adler zu Biere; ar heirath'te aber nachen änne Krebehenne, da wuhnten se in dan Hund's Hause draußen, un da blieb 'r merschtens derhäme; aber an änn Tage in jeder Woche spielt 'r sein' Rehkopf möt drei guten Bekannten, die hießen: Geier, Hahn un Falke. Ar hatte nachen änn alten Worm beerbt un war sihre reich wor'n, da machte 'r ä grußes Haus un hielt Kutsch' un Pfare. Ae Haselhuhn war sei Kutscher, ä Spacht sei Bedienter, un ä Stier sei Koch; änne Feldtrappe war Jomfer bei seiner Fra, änne Kalben sihrte de Werthschaft un ä Finke war Laafborsche bei'n. Ar hätte könnt sihre alt ware, denn ar war gesond wie ä Hersch un schlief wie ä Ratz un hatte Upp'tit wie ä Wolf; un wenn 'r nech ämal änne halbe Otter verschluckt hätte, wu ar galgend dran gestorben ös, ech glaabe, ar labte heite noch.

Digitized by Google

148.

Ne Steiergericht.

Traugott. He, Gottlieb, was ſahſt änn nur zu dan völen Zöll'n un Steiern alleweile?

Gottlieb. Ja, mich wonnerts nur, daß nech a de Luft möt drangekomm ös; 's ös ju niſcht vergaſſen wor'n: Fläſch un Geträde, Eiſen un Wolle, Petroljum un Licenz —

Tr. Etz ſa mer nur, was ös änn Licenz?

G. Ja, Gott wöß, 's werd doch ſu was zu aſſen ſei, war känntänn alles das fremde Zeich! Ech lob mir'ſch, wenn's ordentlich deitſch ausgedröckt ös, wie Kampfzoll, da wöß mer doch, was ſoll beſteiert ware, un gucke, dar wärd merre einbrönge, als Petroljum un Licenz, denn de Balgerei ös ju Mode ötzonder.

Tr. Ech ha a ſchonn von Kampfzoll gelaſen, wie ös änn das ägentlich?

G. No ſiehſte, Du wößt doch, wenn Leite woll'n änn Tanz abhalte, da miſſen ſe änn Schein löſe, dar koſt't Geld, un das ös de Tanzſteier; un wenn Leite ſich balge woll'n, da miſſen ſe nune a änn Erlaabnißſchein kaafe, un das ös de Kampfſteier.

Digitized by Google

Tr. Gucke, gucke! No horch, Gottlieb, da war'n se drim in Draschendorf off ihre Kärmse allemal änn Tanz- un änn Prigelschein gleich besamm misse löse.

G. Su ös!

Tr. Ech ha aber a gelasen von änner Staffelsteier, was ös änn das?

G. Die giht uns nischt an, die tröfft nur de Maler, die an änner Staffelei arbeiten.

Tr. Su ös das! Un mer hiert a von änner Nachtsteier —

G. Nachtsteier? Du alte Schniegans, Du mänst wuhl de Nachsteier? Das ös die, die höngnach kömmt, se nenn's a Monepol, un dadromm, sprachen se, driht sich de ganze Steierpoletik.

Tr. Horch, ech merk's schonne, 's werd ömmer anner'sch, aber nech besser!

G. Böst änn a su ä Pessemiste, Traugott? Wart nur, wenn de Sache ersicht in Zuge ös, da kömmt Geld ein wie Schlamm, un jeder Staat kricht sei Thäl dervon, un 's werd Dir wuhl gut deichte, wenn Du käne Steiern merre brauchst off's Rathhaus zu trahn.

Tr. No, mer woll'n 's ersicht abwarte, Gottlieb.

Digitized by Google

149.

In Auguſt?!

In aller Walt, eß ſaht un ſpracht,
Was ſoll änn das nur häße?
Ech glaabe gar, ihr Schwalben macht
Eich fort ſchonn off de Räſe!
Ihr mißt eich doch verrachnet ha,
's ös ju noch kä September da,
Das wär' ju ganz was Neies!

Ihr hatt doch ſonſt noch Zeit gehatt,
Was thutt änn eich ſu treibe?
Ihr hatt doch hier noch Sonne ſatt,
Un 's werd a warm noch bleibe,
Un 's fahlt doch a an Schnaken nech,
Daß epper ihr mißt hongerig
Eich nidderläh zu Bette!

Wär'ſch aber ſu, wie ihr eich denkt,
Daß bald ſollt' Winter ware,
Da wär'n mir alle arg gekränkt
Von dan verkehrten Jahre;
Ech aber hoff', ihr teiſcht eich doch,
Mir war'n änn ſchönen Herbſt ha noch,
Un nachen werd's eich arg're.

Digitized by Google

150.

Drei Dotzend Vergleiche, wie se bei uns gang un gabe sinn.

I.

1) Ar schreit wie ä Zahnbracher. — 2) Ar paßt off wie ä Haftelmacher. — 3) Ar ößt, wie ä Drascher. — 4) Ar trönkt wie ä Bärschtenbönner. — 5) Ar rennt wie ä Schneider. — 6) Ar söngt wie ä Nachtwachter. — 7) Ar freit sich wie ä König. — 8) Ar lacht wie ä Narre. — 9) Ar heilt wie ä Schuljonge. — 10) Ar kann rede wie ä Pfarre. — 11) Ar macht ä Geschöchte wie ä Leichenbitter. — 12) Ar marschirt wie ä Soldate.

II.

1) Ar bröllt wie ä Löwe. — 2) Ar arbeit't wie ä Bar. — 3) Ar ös hongrig wie ä Wolf. — 4) Ar zieht wie änne Biene. — 5) Ar kriecht wie ä Hund. — 6) Ar ös gesond wie ä Hersch.

Digitized by Google

— 7) Ar ös munter wie ä Fösch. — 8) Ar ös geschwönne wie änne Wiesel. — 9) Ar friert wie ä Storch. — 10) Ar klattert wie ä Aechkatzchen. — 11) Ar ös geduldig wie ä Schaf. — 12) Ar ös ruth wie ä Zinshahn.

III.

1) Ar ös leichte wie änne Fader. — 2) Ar ös schwer wie ä Hackeklotz. — 3) Ar ös lang wie änne Hopfenstangel. — 4) Ar ös döcke wie ä Bierfaß. — 5) Ar ös derre wie änne Spindel. — 6) Ar ös weiß wie änne Kalchwand. — 7) Ar zöttert wie Espenlaab. — 8) Ar gliht wie änne Feierböchse. — 9) Ar schnarcht wie änne Schrotsage. — 10) Ar ös grob wie Sackleinewand. — 11) Ar ös steif wie ä Paröckenstock. — 12) Ar seift wie ä Loch.

Digitized by Google

151.

Willkommen.

Hinn a de Schwalben nune fort,
Mir kriegen neie Gäſte,
Die etze hier in unſern Ort,
Sich niederlaſſen feſte;
Ja guck', mir hann ä Landgeröcht
Un was derzu gehiert, gekröcht,
Möt Weibern un möt Könnern.

Se ſoll'n uns racht willkommen ſei,
Die neien Bärger alle,
Un winſche woll' mer a derbei,
Es möcht'n hier gefalle;
Se warn bald ſih, das glaab' ech feſt,
Daß ſichs gar gut hier labe läßt,
Oes unſ're Stadt a kläne.

Mir hann derför völ fröſche Luft
Un Barge, Wald un Wieſe,
Un könn 'n Lindenblithenduft
Schonn in d'r Stadt genieße.
Se war'n nachen ganz gewöß
Möt uns a ſprache: Ja, das ös
Ne ſchönes Flackchen Arde!

Digitized by Google

152.

Winterprobe.

Anſ're Barge hann die Woche
's Wintermötzchen offprobirt,
Un ſalt aus'n Katenloche
Kam ä Liftchen anſpaziert,
Daß gleich änne ganze Menge
Blimchen hann 'n Kopf laß hänge.

No, 's war nur ä Probeſtöckchen,
Das d'r Winter offgefihrt,
Un 's werd wuhl ä Augenblöckchen
Daure noch, ehr'ſch feſte friert;
's kann noch warte änne Weile,
's hat dermöt gar käne Eile.

's hätte bis zu'n neien Jahre
Möt 'n Winter fer uns Zeit,
Ar werd noch lang ſatt uns ware,
Wemmer erſcht ſinn eingeſchneit.
No, wies kömmt, mir halten ſtölle
Un ſinn a zufrieden, gelle?

Digitized by Google

153.

Kenne Gänſegeſchichte.

Was mänſt' änn Fra, mir könnt'n a
Aemal uns was zu gute thu,
Saht Pillner'ſch Franz, brat änne Gans
Un koch änn guten Kluß derzu,
Ech ſuch etz vorne äne raus
Un ſchöck ſe Dir gleich har in's Haus.

D'r Fra war'ſch racht, 's war abgemacht,
Un ar gröff gleich nach Stock un Hut
Un trollte ſich, ganz eiliglich
Zu'n Marke vor gar wohlgemuth;
Ar hatte was in ſeinen Sönn
Un lachte ſtölle vor ſich hönn.

Vorn' angekomm, guckt ar ſich omm
Un föndt a bald, was ar gewollt.
Was koſt't die Gans, fraht Pillner'ſch Franz,
Se mänt, ſechs Mark ſe koſte ſollt',
Das war'ſche ongern Bridern warth,
Dromm worde 's Geld a nech geſpart.

Digitized by Google

Ar hollte aus 'n Beitel raus
Sechs Mark un gab's 'r möt Bedacht:
Nun hockt se off un traht se noff
Bei meine Fra salthier un spracht:
Ihr Mann, dar hat se ausgewahlt,
Se ös gehannelt un bezahlt.

Wenn meine Fra sollt epper sa
Was kost't änn nun de Gans? —
Ihr könnt mir'sch ju zur Liebe thu, —
Da spracht nur fer'sche ganz getrost:
Ech hätte garne mehr gemöcht,
Drei Mark ha ech derför gekröcht.

De Bauerschfra verstand 'n a,
Se guckt 'n pföff'g an un lacht:
Ihr Manner seid doch racht gescheidt,
No mein'thalben, mir ös racht;
Da werd se denke ganz gewöß,
Daß ihre Gans racht wuhlfäl ös.

De Pillnern hat a gleich gefraht:
Wie völ gab änn mei Mann derför?
De Bauerschfra, die sahte a,
Fer 'n Thaler se gehannelt wär'.
Se kröchte noch änn Schluck Koffee
Un nachen sahte se Adje.

Digitized by Google

De Nachbar Klein kam etze rein
Un sahch salthier die höbsche Gans,
Un wie se fraht, de Pillnern saht:
Drei Mark gab a derför mei Franz.
Da sahte die: laß mir sche ab,
Vier Mark ech gleich derför dir gab'.

De Pillnern denkt, das ös geschenkt,
Da mach' ech noch änn guten Schnött!
De Nachbern rennt, hollt Geld geschwönd
Un nömmt derför das Gänschen möt.
Die Mark ha leicht verdient ech heit,
Mei Mann gewöß sich driber freit!

Un wie ar kam, un nun vernahm,
Was seine Fra hatt' ausgefihrt,
Da schriech mei Franz: du domme Gans,
Etz simmer schiene angeschmiert!
Zwä Mark war'n su ans Bän gewischt,
Un aus 'n Braten worde nischt.

Digitized by Google

154.

Erhört.

Du liebes, halles Sonnenlicht,
Was hat änn Dich verdroſſen,
Daß Du ſo lange Dei Geſicht
Uns grollend hältſt verſchloſſen:
Ech glaabe gar, Du machſt a Strik
In unſ'rer großen Waltfabrik,
Das könnt' uns grad noch fahle!

's werd ſu ſchonn Deine Arbeitszeit
Etz alle Tage klänner,
Du werſcht's nech treibe gar ſu weit,
Nä, nä, das wär' noch ſchönner,
Mer möchte bei dar Diſternhät,
Wu Alles aſchgrau vor änn läht,
Ganz melancholiſch ware.

Mir könn ju nech embahre Dich,
Du fahlſt änn Jeden ſihre;
D'r Fotograf ös argerlich,
Ar kann gar niſcht präſtire;
Un Nachberſch ihre Sonnenuhr,
Die könn ſe ronger mache nur,
Die hölft 'n gar niſcht etze.

Digitized by Google

D'r Gartner guckt ſich omm nach Dir,
Du fahlſt drim off d'r Bläche;
Dromm bitten Alle Dich möt mir,
Laß doch Dei Harz erwäche,
Un guck doch endlich widder raus
Aus Deinen döcken Wolkenhaus,
Mir warten droff möt Schmerzen! —

Un kaum hatt' ech gemacht dan Varſch
Un ließ de Fader fahre
Un dachte driber nach, da war'ſch,
Als wollt' es halle ware,
Un ehr 'r noch war abgedrockt,
Da kam ſe werklich rausgeguckt,
De liebe, gute Sonne.

Digitized by Google

155.

De neie Orthegraphie.

Mer muß etz ömmer Neies larne,
Denn Aens kömmt nach'n Annern dran,
No, 's ös schonn racht, mer thun's a garne,
Un kömmt's änn erscht a sauer an,
Mer föndt sich möt d'r Zeit schonn nein
Un freit sich nachen höngerdrein.

Erscht mußt mer'sch Kreizergeld vergasse,
D'r Gulden worde ganz verpönt,
Das wollt' uns Anfangs gar nech passe,
Mir war'n zu sihre d'ran gewöhnt;
Etzonder freit sich Klän un Gruß,
Daß mir dan alten Schmand sinn lus.

Un nune gings an Gramm un Meter
Möt sammt dar neien Rachnerei,
Da schriechen erscht de Leite Zeter
Un dachten 's könnt nech miglich sei,
Un gucke, 's hat sich doch gemacht
Un sixer, als mir hann gedacht.

Etz giht's Gelarne an off's Neie,
Un Manchen macht's wuhl a Verdruß,
Denn 's Regelbuch kömmt an de Reihe,
Wie Jeder röcht'g schreibe muß;
Bald fang' se in d'r Schule an
Un kriechen erscht de Könner dran.

Digitized by Google

's werd aber nech su leichte ware,
Denn völ zu merken göbt's derbei,
Wenn Aener will genau verfahre
Nach all dar neien Schreiberei;
An Schlimmsten giht's uns möt'n h,
Das fällt bald wack, bald stiht's da.

Etz muß mer schreibe Rat un Blite,
Geräte, Pate, Lot un Mut,
Verräter, Ratsel un Gemite,
A Heirat, Heimat, Nut un Wut;
Bei Ruh un Schuh, bei Kuh un Vieh
Da mußt du 's aber lasse stih.

Un wu mer — s — ß muß setze,
C oder z, c oder k,
Un sonst noch änne ganze Hetze,
Was Jeder muß in Kopfe ha,
Will ar in seiner Schreiberei
Ae rachter Orthegraphe sei.

Dromm war mer wuhl noch warte misse,
Un mancher Tropfen ganz gewöß
Werd noch de Saale nonger fließe,
Bis ersht das Döng in Zuge ös;
War aber sich derhönger läht,
Hölft möt zor deitschen Aenigkät.

Digitized by Google

156.

An 6. Juni.

De kalten Herrn, die war'n verbei,
Mir hatten schonn gedacht,
Mer könnt nun außer Sorge sei, —
Da kam die biese Nacht
Un hat möt ihren Winterhauch
In Feld un Flur, an Baam un Strauch
Su völ kaputt gemacht.

Ganz schwarz war'sch Kreit'g off'n Feld,
De Ahren worden weiß,
Von'n Bämen un von'n Bischen fällt
De Frucht ab haufenweis;
De Wälder sihn ganz harbstlich aus,
De braunen Giebel ragen raus,
Als köm' bald Schnie un Eis.

Das ös mir doch ä narrsches Jahr,
's ös Alles ju verkehrt!
April voll Junihötze war,
D'r Mai hat Frost bescheert,
Un nun in Junisonnenschein
Thöt's a noch Nuth, mer häzte ein,
Das ös doch unerhört.

Digitized by Google

Ihr Wattermanner off'n Damm,
Wozu seid ihr änn da?
Halt doch ämal änn Rath besamm
Un thutt ännanner frah,
Ob Aener epper hat entdeckt,
Was ägentlich derhönger steckt,
Aenn Grund muß das doch ha?!

157.

Unser Wollmark.

D'r Wollmark stand bei uns seithar,
Wuhl in Calender jedes Jahr,
's ös aber nischt gewasen,
War sich ommguckte vorn un höng,
Von Wolle war salt nischt zu föng,
Ar gab nur Stoff zu Spaßen.

Etz machte sich d'r Stadtrath dran
Un nahm sich warm d'r Sache an
Un lähte sich derhönger,
Betrieb's möt grußer Energie
Un scheite käne Last un Mih
Un rihrte flink de Fönger.

Digitized by Google

Da worde's gleich ä ann'rer Kram,
Un wie d'r elfte Juni kam,
Da war'sch ä Wollmark, herre!
Su döckevoll in Rudelstadt,
's gab Käfer un Verkäfer satt,
An siebzig Wollgeschorre.

Un das Getöbse salt war gruß,
Wie nune ging d'r Hannel lus,
Das Fahren un das Wiegen!
Un's Watter war a gerade su,
Wie mer'sch nur winsche konnt' derzu,
Das war ä racht Vergnigen.

Da sieht mer, was ä töcht'ger Mann
Fer änne Stadt erräche kann,
Wenn ar thutt kräftig walte;
De gruße Möttwoch ging verlor'n,
Nun ös d'r Wollmark gruß gewor'n,
Mög' ar sich su erhalte!

Digitized by Google

158.

Aenne Rattzia.

Das arge Schlußenwatter neilich,
Das lusbrach über unſrer Stadt,
's hat angeröcht völ Schaden freilich,
Doch hat's ä Gutes a gehatt;
's hat völ Geſinnel nausgejagt,
Wumöt mir ſihre war'n geplagt,
Das luſe Volk, de Ratten.

Ja das ſibiriſche Geſchmeiße,
Das hatte ſich racht brät gemacht
In unſern Goſſen, ſchaarenweiſe
Da hauſten ſe bei Tag un Nacht.
Nun kam dar gruße Waſſerſchwalch
Dan Zeich zu galgend off'n Balg,
Se konnten ſich nech rette.

Da mußten ſe in ihren Naſte
Erſaufe alle, klän un gruß,
Su word' mer de verwinſchten Gäſte
Off ä Mal un geſchwönne lus.
Das ös an zwölften Juni hier
In ongererdiſchen Revier
De Rattzia gewaſen.

Digitized by Google

159.

Neu aufgefundene Makamen des Hariri.

Erſte Tafel.

1.

Mach nech merre aus d'r als de biſt;
Göb nech merre aus, als wie de haſt;
Gar' nech nein, wuvon de niſcht verſtihſt;
Mach' nech merre Staat, als fer dich paßt.

2.

Trönk' nech merre, als de kannſt vertrah;
Red' ſu ömmer, daß de kannſt beſtih;
Hör' erſcht leite, wenn's beſamm thutt ſchlah;
Lad' erſcht dei Gewehr, wenn's lus ſoll gih.

3.

Treib' nech völe Sachen off ä Mal;
Halt' dich off'n Wage möttelwend;
Kannſte nech gut ſteige, bleib' in' Thal;
Greif' niſcht an, was an de Fönger brennt.

Digitized by Google

Zweite Tafel.

4.

Hörschte Schlimmes, halt dei Maul derzu;
Hörschte Gutes, da stimm' garn möt ein;
Halt off Renklichkät un ganze Schuh;
Sorg' höbsch vornewack, nech höngerdrein.

5.

Duck dich, daß de nech ver'n Kopf dich stießt;
Wenn de was versprochen hast, das halt';
Höflichkät dir jede Thör erschließt;
Rache off Bestand nech in dar Walt.

6.

Halt zu jeder Zeit off Pinktlichkät;
Trau' dan nech, dar gar zu freindlich thut;
In d'r Stölle ib' Wuhlthätigkät;
Vor Schmarotzern sei off deiner Hut.

Dritte Tafel.

7.

Gih nech hönn, wu sich ä Streit fängt an;
Oes dir was gefahrlich wor'n, da meid's;
Haste änne Pflicht, da denk' a dran;
Wart' geduldig off de Frucht des Leids.

8.

Wenn's omm Hülfe schreit, da spröng gleich zu;
Göbste Geld aus, mach' de Aagen off;
Kaaf dei Ochsenfläsch nech von d'r Kuh!
Gihst trepponger du, da guck nech noff.

Digitized by Google

9.

Haste völ, da thäl a reichlich aus;
Klammer dich nech fest an's Ardengut;
Aber warfs a nech zun Fanster naus;
Guck' nur omm dich, 's göbt gar völe Nuth.

Letzte Tafel.

10.

Sei de rachte Stitze deiner Fra;
Komm' nech ofte häm möt häßen Kopf;
Knauser nech, wenn sie will Minze ha;
Guck 'r nech in jeden Schrank un Topf.

11.

Balfer nech, wenn zornig ös dei Mann;
Göb nech gar zu völ fer Trudel aus;
Koch gescheidt, daß ar'sch a asse kann;
Halt' dich sauber un dei ganzes Haus.

12.

Gabt a Bäde off de Könner acht;
Wacht, daß käns von' Wage sich vererrt;
Seid nech nur off ihren Leib bedacht;
Sorgt, daß was Gescheidtes aus 'n werd.

Digitized by Google

160.

Zu'n 13. Auguſt.

Ihr Leite horcht, heit Alle naus,
Zu'n grußen Sommerfaſte!
Da göbt's Muſik un Spöl un Schmaus,
Mir laden eich zu Gaſte;
Das werd ä Jux, no paßt nur off,
Ihr wardt gewöß, da wett' ech droff,
Nech ſatt eich könne gucke.

Da ſchießen ſe änn Vogel ab,
Salt könnt 'r Lotto ſpöle,
Un an d'r ganzen Seite nab
Stihn Buden, gruß' un völe,
Da halten ſe nur Alles fäl,
Da kann ä Jedes ſich ſei Thäl
Su nach Gefallen kaafe.

Zu aſſen göbt's fer eich dahier
Völ ſchnackergak'ge Dönge,
Salt könnt 'r Koffee, Wein un Bier
Von beſter Sorte ſönge;
Un allerlä zu Schmuck un Potz,
Un was in Hauſe ſu ös notz
Von Porzelan un Blache.

Digitized by Google

No steckt nur a brav Groschen ein,
Ihr mißt'n Zwack bedenke,
Denn nachen werd eich höngerdrein
A eier Geld nech kränke,
Was ihr fer arme Kranke thut,
Das kömmt eich annerwärts zu gut,
Denn Gott werd's eich vergelte.

Digitized by Google

161.

Zo'r Löſung der oriental'ſchen Frage.

Will's änn gar nech Ruhe ware
Höng in d'r Tärkei?
Wie das koche thutt un gare,
In dan Völkerbreil
Niſcht wie Händel un Krawalle
Un d'r Krieg werd gar nech alle!

Könn' änn nur de grußen Mächte
Solchen Spuk erſih?
Wenn ſe wollten nur, ech dächte,
's mißte annerſch gih;
Aenig ſinn ſe ju ſchonn lange,
Worömm ös noch niſcht in Gange?

Ech wollt' bald den Tärken zwönge:
Etze ſchaffſte Ruh',
Oder du mußt ſalber ſprönge
Un dei Reich derzu;
Solche Werthſchaft, ſolche kraſſe,
Will nech fer Eiropa paſſe.

Digitized by Google

Mir woll'n Ruhe ha un Friede,
Un ihr ſtänkert fort,
Mir ſinn nune 's Warten mide;
Werd's nech Ruhe dort,
Miß mer änne Aenrung traffe
Un de Ordnung ſalber ſchaffe.

Du gihſt, wu de har biſt, widder
Nein in' Orient,
Läßt Dich in' Bagdadſchen nidder
Un Dei Regiment!
Off'n alten Griechenthrone
Soll ä Chriſtenfärſcht nur wohne!

Ja, ſu wärd' ech möt 'n rede.
Wär' ech enne Macht,
Die ſu blöſt de erſchte Flöte
Un fer 'n Frieden wacht;
Nachen könnt's in' neien Jahre
Doch amende Ruhe ware.

Digitized by Google

162.

A wies.

Angemeldt hat ſich d'r Winter,
Un d'r erſchte Schnie war da,
Wenn's a etze ös gelinder,
's werd doch känn Beſtand nech ha,
Bald werd ſich de weiße Decke
Iber Barg un Thal erſtrecke.

Un nun ös zu'n Rathſelrathen
Gelle? a de rachte Zeit;
Dromm ſeid Alle eingeladen,
Macht zu'n Knacken eich bereit!
Morgen will ech 's erſchte ſchreibe,
Das werd nech völ Schwäß austreibe.

Digitized by Google

163.

Abſchied.

Nun ham mer widder was begraben
Dahier in unſern Rudelſtadt,
Das ſinn die drei uralten Knaben,
Die mir ſu lange hann gehatt,
Se ſtreckten ihre Halſe raus
Salt uben in' Kanonenhaus.

Se war'n uns grade kä Vergnigen,
Se hann uns ofte ſatt erſchreckt
Un hann a, wenn ſe galgend ſchriechen,
Uns aus'n Schlafe offgeweckt,
Se ſtopft'n etz de Meiler zu,
Un nune ös off ämal Ruh.

Se war'n ju a niſcht nitze merre
Un paßten nech in unſ're Zeit,
Etz ham mer Batterien herre!
Die ſchießen wie d'r Blitz ſu weit
Un machen gar känn Larm derbei,
Das werd doch völ geſcheidter ſei.

No horcht, ihr hatt bei Nacht un Tage
Su lange eiern Dienſt gethan,
Un giht ihr etz a eier Wage,
Mir war'n noch lange denke dran;
Un ſeid ihr wack aus eiern Haus,
Da machen mir änn Trippſtän draus.

Digitized by Google

164.

Bei d'r großen Zöhlung.

He, Gottlieb, haſt änn möt Geſchöcke
Schonn deine Liſte hargeröcht?
No, Andrees, horch! ech ha's 'n döcke!
Ehr ech ſe fertig ha gekröcht,
Das hatt mer Arbeit ſatt gemacht,
Un nachen war ſche doch nech racht.

Ech ſchrieb gerade ſu in Allen,
Wie's ong angegaben war,
Das freilich ös mer off gefallen,
Das war ju nech mei Tag un Jahr,
Ech dachte aber, 's mißt ſu ſei,
Un dadromm ließ ech's a derbei.

Un doch ös Alles falſch gewaſen,
D'r Zöhler hat wie narrſch gelacht,
Wie ar de Liſte hat gelaſen
Un hat's in Röchtigkät gebracht;
War kann änn a dan Kram verſtih,
Mich dauert nur de Zeit un Mih.

Digitized by Google

Was kann's änn nur de Leite schaare,
Wu ech un wenn geboren bin,
Könnt' ech nur ägentlich erfahre,
Woromm se su neigierig sinn!
Zuletzt giht's doch nur dadroff naus:
Se heben neie Steiern aus.

Nä, Gottlieb, nä, da biste erre,
Das hat dir ganz änn annern Zwack,
Mer labt in unsrer Zeit nech merre
Wie sonst su stölle fer sich wack,
Mir sinn ä grußes Reich gewor'n,
Da göbt's zu schaffen höng un vorn.

Du willst ju a als Hauswerth wösse,
War alles drönne stackt bei dir,
De Könner a nach Zahl un Größe,
Un wie se halten ihr Quartier,
Su macht's d'r Staat, ohn' Ongerlaß,
Ja guck, staatistisch nennt mer Das!

Digitized by Google

165.

Ne guter Rath.

Da hat etz widder ä Prophete
Aemal de Leite angefihrt,
Dar that in' Blättern austrompete:
Gabt Alle Acht'gen, was passirt!
Von' sachzahnten December an,
Wu mir Mondfinsterniß grad' hann;
Da bebt de ganze Arde.

D'r Storm werd wihte ferchterlich
Un 's Meer erschrecklich brause,
Un alles wackelt, röppelt sich,
Mer spirt's in jeden Hause.
Bis zu'n neinzahnten dauert's su,
De Arde kömmt gar nech zor Ruh',
Ihr könnt eich droff verlasse.

Die Leite, die racht ferchnig sinn,
Die hatten Angst gar sihre;
No, Gott sei Dank! de Zeit ös hönn,
Un nischt hat sich laß spire,
's war nur su leere Rederei,
Se sollten endlich kliger sei
Un droff nischt merre gabe.

Digitized by Google

Wär' ech su ä gelehrter Mann
Un wollt' was prophezeie,
Ech fing de Sache annersch an,
Macht nech ä solch Geschreie,
Ech schrieb' mir'sch nidder ohne Töbs
Un siegelt's feste zu un göb's
In 's Amt zor Offbewahrung.

Un träf's zufällig ein gerad',
Da werd ech nachen sprache:
Guck har, ech ha's vorausgesaht,
Un ließ 'n Brief erbrache;
Wenn 's aber annersch ös gekomm',
Da hollt' ech mei Depositum
Un steckte 's stöll in' Ufen.

Su machten doch de Leite sich
Nech solch unnitze Sorgen.
Dromm, ihr Gelehrten, horcht off mich,
Halt' eier Licht verborgen:
Ihr hatt ju widder etz gesihn,
Daß Menschen nischt dervon verstihn,
Was werd de Zukunft brönge.

Digitized by Google

166.

's muß sei!

's ös nun gewöß, von Ustern an, —
Mir könn' zerröck nech bleibe, —
Da komm' a uns're Könner dran
Un larn puttkammersch schreibe;
Da werd's wuhl gabe Confusjon,
Bis alle nein gefong sich homm.

In' Buche stiht Rath, That un Kuh,
Rat, Tat, Ku muß mer schreibe,
Ob 's h wackfalle muß partu,
Ob 's noch derf stihnig bleibe?
Dadriber werd manch armer Tropf
Gar lang zerbrache sich 'n Kopf.

Wenn's aber endlich ös su weit,
Se könn' puttkammersch schreibe,
Werd nachen komme beff're Zeit,
Oder werd's bei'n Alten bleibe?
Ob theier oder teier, ob Nuth oder Nut,
Das h doch nischt zur Sache thut.

Digitized by Google

's werd Staat gemacht a möt änn a, —
Su muß mer etze ſchreibe, —
De Armuth dröckt a ohne h,
Das werd ſich gleich wuhl bleibe,
De Waare werd nech wuhlfäl dromm,
Weil ihr ä a ös abgenomm'.

No 's möcht' noch ſei, mißt Jedermann
Nur larne neimodſch ſchreibe,
Bald häßt 's: Schafft neie Bicher an!
Das werd nech außen bleibe;
Doch denk: wenn dir'ſch in' Kragen läht:
's muß ſei zor deitſchen Aenigkät!

Digitized by Google

167.

Ne Riffel.

Nä, Andrees, horch, das war ämal niſcht,
Was Du uns dahierden haſt offgetiſcht
Von unſerer neien Orthegraphie,
Du mußt noch racht wenig dervon verſtih.
Rath, That un Kuh, ſu ſchreibt mer etz a,
Wie nähm ſich ä Hufrath aus ohne h!
Aenne jede That, die 's h nech hat,
Sähch aus ju gerade wie Attentat,
Un folgderſch de Ku, dar fahlte d'r Schwanz
Nä, Andrees, da biſte off'n Holzwage ganz.
Un unſere neie Orthegraphie,
Die läßt a 'n Staat ganz unverſehrt ſtieh,
Un alle Waare bleibt ſu wie bishar,
Das haſte alles verſtanden ganz quar.
Steck' nur Deine Naſe in's Regelbuch,
Da werſchte ſchonn halle ware un klug;
Wenn Aener will gare von änner Sache,
Da muß ar ſich a erſcht bekannt dermöt mache.

Digitized by Google

168.

Endlich.

Was ſahſt änn etze, he Gevatter?
Nun ös das Barmeln alle,
Das ös ä anner Juliwatter,
Su laß ech mir'ſch gefalle;
Nun könn ſe in de Barge zieh
Un mache ihre Waldpartie
Un draußen ſich erquicke.

Mir hann a droff mißt warte lange,
Das Träſchen alle Tage!
Es word'n Leiten angſt un bange,
Un allerwend war Klage;
Nun freit ſich widder Klän' un Gruß,
Un giht de Arnte draußen lus,
Da werd's gar ſihre ſlacke.

Un nune war'n mer'ſch bald vergaſſe,
Wie mir hann miſſe friere,
Mer muß ſich in Geduld nur faſſe
Un nech 'n Muth verliere;
Mir hann 's ju widder etz geſihn,
De Sorgentage a vergihn,
Das woll' mer feſte halte.

Digitized by Google

169.

Was racht ös!

's ös nune doch noch Winter wor'n,
s hat Schnee geläht un Eis gefror'n
Un döcke ſatt un harte;
De Werthe, Metzger un Conditter,
Die ſtopfen voll de Grube widder,
Se hann mißt lang droff warte.

Un off'n Schachte wimmelt's ong,
Das ös ſu was fer Alt un Jong,
No thutt nur fleißig fahre!
's ös heite nech ſu ſihre kalt,
War wöß, ob epper 's Eis nech bald
Eich werd zu Waſſer ware.

Etz klingelt a ä Schlötten 'ran,
Da hann ſe ihre Früde dran,
Mer woll'n 's 'n garne gönne,
Un 's werd wuhl a geſond ſu ſei,
Nur muß mer freilich daderbei
Gar dam'ſch Holz verbrenne.

Digitized by Google

Dromm sei gescheidt, Herr Januar,
Was racht ös, herrschte! ongefahr
Ae Grader dreie, viere!
Denn das rächt ju gerade hönn,
Daß sich de Leite freie könn',
Un 's dröckt nech gar zu sihre.

170.

Glück zu!

Ech ha's gelasen in d'r Zeitung
Un ha's fer ganz gewöß gehiert,
Mir kriechen änne Wasserleitung,
Un war'n dorchwack canalesirt,
D'r Schaalbach werd mäg reingeleit't!
Ihr Leite, horcht, das ös gescheidt,
Das war mei Wunsch schonn lange.

An Wasser thutt's uns zwart nech fahle,
Mir hann fer Haus un Kiche satt,
Aenn fröschen Tronk fer unsre Kahle
Göbt's a bei uns in Rudelstadt;
Un war will gruße Wäsche ha,
Dar kann sich lasse Saale trah,
Dadran ös ju kä Mangel.

Digitized by Google

Nur fer de Goſſen ös 's nuthwennig,
Daß änne Beſſ'rung werd erdacht,
Daß nech de Luft dervon beſtännig
Werd ſchlacht un ongeſond gemacht;
An' Schloßbarg ös d'r rachte Ort,
Dorch alle Gaſſen ſoll von dort
Labennig Waſſer fließe.

Guckt, Gaslicht brennt ſchonn lange halle,
Gut Trottewar, das hammer a,
De Heiſer ſihn gar ſchmuck aus alle,
Nun ſoll mer noch Bewaſſrung ha;
Wenn das gelingt fer unſ're Stadt,
Da werd ſich unſer Magiſtrat
Ae nei Verdienſt erwarbe.

Digitized by Google

171.

Anfrage.

D'r Winter ös nun angegang',
De Luſt ös draußen alle,
D'r Tag ös korz, d'r Abend lang,
In' Ufen ſtackert's halle;

Nun muß mer ſich ſo gut, wie's giht,
Bei Licht de Zeit vertreibe,
Da könnt mer wuhl fer'n Appetit
A widder Rathſel ſchreibe?

No ſaht mer'ſch nur, ob's racht ös eich,
Ob ihr thutt Spas dran fönge
Da will ech nächſte Woche gleich
Eich widder welche brönge.

Digitized by Google

172.

Räthſel.

I.

Ae Räthſel will ech eich etz ſa,
Was ös änn das? Mir alle hann's,
De Thiere un de Bäme a,
Un ſalbſt 'n Stän'n fahlt's nech ganz.
Nun aber paßt off ordentlich,
Etz werd de Sache wonnerlich.

Gar Mancher hat's in grußer Menge
Un leid't doch grade Mangel d'ran;
Un ann're widder kannſte fönge,
Die 's nech hann, un ſinn reich daran.
Mer ößt's a, un's ſchmeckt delekat,
Wenn Aener völ in' Beitel hat.

Ae Kaiſer werd dermöt benannt,
Ae Graf hat 's vorn un äner höng,
Un in änn grußen deitſchen Land
Da ös das Döng viermal zu föng;
Aenn aber, dar'ſch grad zwämal hat,
Dan kenn' mir a in Rudelſtadt.

Digitized by Google

II.

Mer hat's, mer thutt's, mer ſpirt's, mer hört's
Doch wenn's verſtopft ös, nachen ſtört's.

Bald werd's gelobt un hoch geprieſen,
Bald Schlachtigkät draus nachgewieſen.

Mer wart't gar ofte ſehnlich droff;
Mer hat's in Kläbern, läht's a off.

Mer kann ſei Spöl dermöt gewönne;
Un 's wohn'n a völe Leite drönne.

Nömm aber dich dervor in Acht,
Denn 's hat ſchonn Manchen Schmerz gebracht.

Bei allen grußen Faſtlichkäten
Gehört's möt zu d'n Raretäten.

Wenn aber Aens geſtorben ös,
Da werd's nech fahle ganz gewöß.

III.

De Fräde bröngt's, d'r Sieg, d'r Wein,
De Liebe folgderſch bröngt's erſcht racht; —
Bild' aber dir nech epper ein,
Du hättſt's ſchonne rausgebracht;
Denn „Rauſch" ös 's nech, will gleich ech ſa,
Guck', unſre Saale bröngt's ju a.

Digitized by Google

Aenn Glickspilz saht mersch ofte nach,
Un manchmal rihrt's von Krankhät har;
Ae Gras ös a benennt dernach,
Wenn's sihre darb ös, bröngt's Gefahr;
Nun aber muß ech ende doch,
Sonst kriegt ihr'sch wuhl gar salber noch.

IV.

Wie's muth'g ging nach Frankreich nein,
Da konnt mer'sch ofte hiere, —
's ös aber nech de „Wacht am Rhein,"
Laßt eich nech erre sihre, —
Es ös kä Lied, es ös kä Sang
Un hat doch änn gar guten Klang.

Mer hat's in' Händen, off'n Kopf,
In' dreißigjahr'gen Kriege;
Mer schneidt's polirt's un kocht's in' Topf,
Mer kann a drönne wiege;
Un in d'r Schweiz, da kannste's sih
Bedeckt möt lauter Eis un Schnie.

's kömmt a als Zockerdeite vor,
Drönn thutt völ Gutes stecke;
Bald klingt's gar lustig uns in's Ohr,
Bald kann's änn a erschrecke.
Mer kennt's in Sidamerika
Un als ä deitsches Städtchen a.

Digitized by Google

V.

Ae jeder Kaafmann muß mich ha,
D'r Kriegsſoldat, d'r Bierwerth a;
Mich braucht d'r Menſch, mich braucht das Thier,
Ae Sultan aber ſtarb in mir.
Ech war genomm', ech war geſchlagen;
Mei Wandern brönngt nur Mißbehagen.
Ae Friedensplatz, un doch ä Ort,
Wuhönn ſich oft a ſchleicht d'r Mord;
Un ämal ſah dorch Schorkenhände
Ech gar zwä jonge Laben ende.

VI.

Mer hat's, mer göbt's, mer träht's, mer kriegt's,
Mer fillt's, mer hollt's, mer fährt's, mer wiegt's,
Völ ſißes Glick ös nein gebett't;
Ae heil'ger Mann word' drönn gerett't.
Du kannſt's an mancher Waffe ſih;
Du kannſt huch in d'r Luft drönn ſtih.
's ös dir zu völen Döngen nutz,
Un dient a vor Gefahr zu'n Schutz.
Mer kann's oft möt änn Sarg vergleiche,
Mer föndt's als Ort in' deitſchen Reiche.

Digitized by Google

VII.

Was ös änn das? Mer hiert's nech garn,
Un will dervon nischt wösse,
Mir aber alleſammt, mer war'n
Uns wuhl neinſchöcke miſſe.
's ös aber nech d'r Tud etwa,
Das will ech gleich in voraus ſa.

's werd vor Geröchte rausgeſetzt,
's kömmt in de Acten nachen;
's werd bald getadelt, bald geſchätzt
Als Warth an manchen Sachen;
's muß zu'n Dienſt vorhanden ſei
Un macht doch a von Dienſte frei.

Mer föndt's bei Könd, bei Mann un Greis,
Bei'n Menſchen a in Ganzen;
Es ſchiebt uns vorwärts ſtufenweis
Un mehrt a die Finanzen.
War ſprache kann, ar kennt's noch nech,
Dar kann racht gratelire ſich.

VIII.

Mer macht's, mer kricht's, mer ſpirt's, mer fihrt's,
An Bame aber hemmt's un ziert's;
Mer föndt's in Walde un in Hauſe
Un hollt ſich Manches draus zu'n Schmauſe;

Digitized by Google

Mer horcht dernach un wart't a droff,
Wenn Aener nein will, macht arſch off;
Ae Angeſtellter labt gar drönne,
Un's giht dermöt fix un geſchwönne;
's hat ſonſt gar Manchen gruß gemacht,
's hat a änn Krieg zu wag' gebracht.

IX.

Mer hiert's, mer ſieht's, mer riecht's, mer zieht's,
Mer macht 'n Staat dermöt zurachte;
In Wäldern un in Feldern bliht's,
Off ſeine Stimme ſoll mer achte;
Mer kann's huch in 'n Liften ſih,
Mer kann met in de Tiefe gih.

In Hauſe braucht mer'ſch als Verſchluß,
Zu Schutz un Hut, fer manche Waare;
Ob mer bereit ſich halte muß,
Das kammer gleich dadorch erfahre,
An mancher Waffe werd's gefong,
Ae grußer Dichter hat's beſong.

Digitized by Google

X.

Mer macht's aus Holz, aus Glas un Thon,
Aus Pappe a un Blache;
Zor Warnung dient's un a zu'n Lohn
Soll's von Verdienſten ſprache.

Mer bläſt derzu un hebts a off
Un werd derzu geladen,
Mer ſetzt ſich dran un ſchreibt a droff;
In Watter leidt's offt Schaden.

Mer ößt's a un es ſchmeckt gar gut,
Mer kanns in Topfe koche;
War räne macht, ſei off d'r Hut,
Mer kann's gar leicht zerpoche.

XI.

Mer kricht's un röcht't ſich a dernach;
Mer fönd'ts off manchen Bargen;
Mer hiert's nech nur an hallen Tag,
A wenn de Leite ſchnarchen.

Es werd geſchoſſen un trompett,
Geklingelt un geſchriechen;
Es werd gebaut, es werd dermöt
Geladen zu'n Vergnigen.

Digitized by Google

War'sch kennt, dar kann erfahre draus,
Ob ficher ös de Strecke;
Doch manchmal hiert mer'sch a zu'n Graus,
Da kammer racht erschrecke.

XII.

Es werd gethran, es werd geschlahn
Un schmettert fihre drein:
Mer hängt's aus, mer stellt's aus
Un thutt a Wasser nein
Un baares Geld, un weißen Schaum,
Un salbst ä Meer hat drönne Raum.

Es werd gebraucht bei d'r Musik,
In'n Haus un Kerche a,
Un kennste deinen ägnen Leib,
Dar thutt's a in sich trah';
Giht's aber epper römm, da macht
Nur ä paar Pfenn'ge gleich zuracht.

XIII.

's werd gewiegt un werd gethran;
's werd gewaschen un gestopft;
's werd geschöttelt, droff geschlahn,
Angestrengt un ausgeklopft;
's werd zerbrochen un geschor'n,
Abgerössen un verlor'n.

Digitized by Google

's werd verwett't un offgesetzt;
's werd verbong un warm gemacht;
's werd besteiert, dorchgesetzt
Un in Ordnung höbsch gebracht;
Schmerzen kammer völ dran ha
Un zu'n Schimpfen braucht mer'sch a.

Aenne jonge Tänzerin
Bat sich's ämal aus als Lohn;
Un in drohend zorn'gen Sinn
Hat's gebraucht Napoleon;
Manchmal a in tollen Wahn
Hann se's jubelnd romgethran.

XIV.

Mer hält's, mer thut's, mer läßt sich's gabe,
Un wan's gelingt, kann was erstrabe;
Mer werd geladen, giht a nein,
Sonst göbt's noch Strafe höngerdrein;
De Zeitung göbt's un de Comedje,
Un manchmal hört mer a su pred'ge;
Wenn aber'sch Ganze nech su ös,
Das argert nachen ganz gewöß.

Digitized by Google

XV.

Mer föndt's in Sommer off'n Feld,
Un 's ſchwimmt a off'n Meere;
Wenn's aber ſich bei dir einſtellt,
Da mußt du dich erwehre,
Sonſt werd's fer dich nur änne Plage
Un thutt verdarbe dir de Tage.

Mer kann's in d'r Comedje ſih,
Da werſchte driber lache;
Wenn's dich erwiſcht mit Graupelſchnie,
Da werd's känn Spas dir mache,
Doch wenn's a ſollt ä Linschen ſchaure,
Mer wöß doch, 's werd nech lange daure.

XVI.

'n Jagern bin ech gut bekannt;
Ae Profeßjoner muß mich ha;
Mer braucht mich als ä feſtes Band,
Un manchen Schaden häl' ech a;
Mer rachent mich met onger'ſch Wild,
Un manchmal dien' ech a als Bild.

Digitized by Google

XVII.

Mer föndt's in neien Teſtamente
Vergleichnißweiſe angewandt;
Mer braucht's zu manchen Inſtrumente,
Mer fihrt's a garne in d'r Hand;
Mer hat's in Hauſe, off'n Dache,
Von Holz, von Pappe, Thon un Blache.

Es wächſt, doch kammer'ſch nech genießе;
Es werd geſchnötten un gebrennt;
Mer kann draus raache, kann möt ſchießе;
Ae Vogel ös dernach benennt;
Mer hat was droff, mer kann drönn ſötze,
Un's ös bei'n Heiſerbau a nötze.

XVIII.

Mer hat's verſchieden, klän' un gruß,
Gerade un gebogen;
Mer hat's fer Mölch, fer Spiritus,
Mer werd gar leicht betrogen;
Un 's ſinn a Leite, wie bekannt,
Nach ihrer Arbeit ſu genannt.

's hat manchen Schaden gut gemacht;
's raubt Manchen Haut un Haare,
's hat a änn König ommgebracht;
Mir könn 's gar nech embahre;
Un anno ſiebzig, wuthentbrannt,
Hat's Herr Gambetta oft genannt.

Digitized by Google

XIX.

Mer hat's in Hause, off'n Feld,
In Meere un in Walde;
's werd ongerschiedlich offgestellt
Nach Gite un Gehalte;
De Geige hat's, das Bierfaß hat's,
Un 's hat a seinen ägnen Satz.

Mir lab'n freilich alle droff,
Doch 's ös nech Jeden ägen;
Du mußt oft lange steige noff,
Omm's endlich zu erräche,
Un biste uben, glaabe mir,
Da haste 's widder onger dir.

XX.

Ech bin ä Frasser, ward' gefrassen
Un bröng' 'n Frassern widder Tud;
Du ekelst dich, wu ech gesassen;
Als Krankhät mach' ech Schmerz un Nuth
Un laß bei Tag un Nacht nech Ruh;
Mer nennt ä klänes Könd a su.

Bald hauf' ech ergend wu alläne,
Bald trösst mer ä Gewimm'le an;
Ech bin gar oft su winzig kläne,
Daß mer mich kaum erkenne kann;
D'r Dichter macht mich riesengruß,
Daß mer dervor sich färchte muß.

Digitized by Google

XXI.

Als Hexenmäſter kennt ihr mich;
Als Waffe bin ech färchterlich;
Als Pfand dien' ech zur Sicherhät;
Als Kunſtwark rihmt merſch weit un brät;
Ae Jeder kann mich leicht geſtalte,
Nur muß arſch oft verborgen halte.

Digitized by Google

173.

Auflösungen der „Räthsel."

I.

Freind H. hat rausgebracht
Das ganze Wark
Un hat's a klar gemacht;
Das Wort häßt: Mark.

II.

Du haßt's errathen
Ganz fein un klug,
Möt allen Daten;
Das Wort häßt: Zug.

Gesichtszug. Athemzug. Windzug. Ofenzug. Charakterzug. Bahnzug. Kleiderzug. Blasenzug. Schachzug. Kanton Zug. Luftzug. Festzug. Leichenzug.

Digitized by Google

III.

Mir hann doch gute Rather hier!
Ech dacht', ech hätt's racht schwer gemacht,
Ja Deitchen! bei'n Glase Bier,
Da hann se's doch gleich rausgebracht
Un Alles klar gestellt sofort.
Ja, 's ös su: Taumel häßt das Wort.

Anmerkung. Denen, welche die Bedeutung des Wortes „Saaltaumel" nicht kennen sollten, diene zur Erklärung, daß damit scherzweise die große Anhänglichkeit des echten Rudolstädters an sein heimathliches Thal — das Rudolstädter Heimweh — bezeichnet wird.

IV.

Signalhorn. Hauthorn. Kuhhorn. General Horn. Hirschhorn. Hornwaage. Finsteraar-, Faul- ꝛc. Horn. Füllhorn. Posthorn. Feuerhorn. Cap Horn. Stadt Horn.

V.

Lager.

Waarenlager. Feldlager. Flaschenlager. Ruhelager. Sultan Soliman starb im Lager vor Szigeth. Wanderlager. Alboin, Wallenstein und die beiden Söhne Eduards IV. wurden auf dem Lager ermordet.

Un dadraus sieht nun Jedermann,
Daß Bäde gut gerathen hann.

Digitized by Google

VI.

Korb.

St. Paulus, 2. Kor., Kap. 11, V. 33. Säbelkorb. Maſtkorb. Beißkorb. Leichenkorb. Korb heißt ein Flecken in Württemberg (Neckarkreis).

VII.

Ihr hatt's gerathen klug un racht,
Ihr alle, wie Freind Halter,
Un hatt's a höbſch in Varſch gebracht,
Das Rathſelwort häßt: Alter.

VIII.

Ja „Schlag" hatt racht gerathen ihr,
Un was noch fahlt das kömmt dahier.

Schlag.

Schlagbaum, Baumſchlag, Holzſchlag, Taubenſchlag, Wachtelſchlag, Glockenſchlag, Kutſchenſchlag, Chauſſeeſchlag, Herzſchlag, Ritterſchlag.

Der Schlag, welchen der Dei Huſſein Bei dem franzöſiſchen Conſul in das Geſicht verſetzt hatte, führte zur Eroberung Algiers 1830.

Digitized by Google

IX.

Ihr habt's errathen da un dort,
Ja Glocke ist das rechte Wort.

Glocke als Plättstahl, als Blume, Kirchen-, Thurm-, Taucherglocke, Käseglocke, Bahnglocke, Glocke am Schläger, Schillers Glocke.

X.

Moses gab es zweifach seinem Volke, doch zwölffach hatten es die alten Römer; an meinem Fenster zähl' ich ihrer sechs; wer gute Chokolade trinken will, koch' sich eine Richter'sche zu 50 Pf.

XI.

„Signal!"

Es war gewiß zu leicht diesmal?
Na wartet nur, das nächste wohl
Euch mehr zu schaffen machen soll.

XII.

„Becken."

Un holt aus einem schwarzen —
Noch blutig zu der beiden Schrecken
Ein wohlbekanntes Haupt hervor.

Digitized by Google

XIII.

„Kopf.“

1) gestopft, ausgeklopft: Pfeifenkopf, droff geschlahn: Nagelkopf.
2) zu'n Schimpfen: z. B. Dummkopf.
3) Matth. c. 14, v. 8.
Napoleon I. sagte einst zornig zu dem ungefügigen Kleber: „General, Sie sind einen Kopf länger als ich, hüten Sie sich, daß ich diesen Unterschied nicht aufheben lasse.
Coligny's Kopf 1572 und der Kopf der Prinzessin Lamballe 1792.

XIV.

Eich wack're Rather, muß ech lobe,
Die ihr bestanden hatt de Probe.

Musikprobe, Fachprobe, Weinprobe, Spritzenprobe, Theaterprobe, Probe-Nummer, Probepredigt.

XV.

Daß hat gewöß nech arg geplagt,
Vielleicht hatt ihr dermöt verjagt

„De Grille.“

1) Feldgrille. Sr. Maj. Schiff. Grillenfänger.
2) Das Birchpfeiffer'sche Lustspiel. Aprilengrille.

Digitized by Google

XVI.

„Kitt.“

Du haſt 's Kitt fein offgeſpirt
An a 'n Kitt gefong',
Un was de dran haſt rausſtudirt,
Oes alles gut gelong'.

Zu 1) und 5) Ein Kitt Feldhühner.
2) Glaſerkitt.
3) Kitt als Bindemittel.
4) Heilt zerbrochenes Porzellan.
6) z. B. Vertrauen iſt der Freundſchaft Kitt.

XVII.

„Rohr.“

Ihr hatt mir'ſch heite leicht gemacht,
Denn 's ös ju Alles rausgebracht,
Ihr hatt's gefong in' Teſtament,
Un was mer ſonſt fer Rohr noch kennt.

XVIII.

„Meſſer.“

Federmeſſer, Brodmeſſer, Tranchirmeſſer, Gartenmeſſer, Milchmeſſer, Alkoholmeſſer, Feldmeſſer, Operirmeſſer, Scalpirmeſſer, Henri IV. ſtarb durch Ravaillac's Meſſer.

Krieg, rief der Eiſenfreſſer,
Ja Krieg bis auf das Meſſer!

Digitized by Google

XIX.

„Boden.“

Die Lösung gut gelungen ist,
Ich habe nichts darin vermißt.

XX.

„Wurm.“

Als Lockspeise am Angelhaken.
Im Fleische.
Am Finger.
Der arme Wurm!

In der Nuß.
Am Käse (als Mädcheninstitut).
Trichine.
Lindwurm.

XXI.

„Faust.“

Dr. Faust. Boxerfaust. Faustpfand. Göthe's Faust. Faust in der Tasche.

Digitized by Google

174.

Nachwort.

Gih nune hönn, mei klänes Buch
Du brauchſt dich nech zu ſchame,
Du haſt ſchonn draußen Freinde g'nug,
Die war'n dich garn offnahme;
Klingt deine Sprache a gemäne,
Dei Harz ös gut, dei Sinn ös räne.

Woll'n wu de Leite luſtig ſei
Un garn änn Spas ſich mache,
Da half derzu un ſei derbei
Un laß ſe harzlich lache;
's göbt in dar Walt jo ſu ſatt Plage,
Dromm freit eich racht an guten Tage.

Du werſcht a nachen da un dort
Gelegenhät ſchonn fönge,
Un werſcht geſchöckt ä nitzlich Wort
Zu'n Harzen laſſe drönge,
Denn unſ're Alten hann ferſch Laben
Manch gute Lehre uns gegaben.

Nömm widder deinen Marſch dorch's Land,
Daß ech mich driber freie,
'n alten Freinden dröck de Hand
Un mach' d'r widder neie;
Un kömmſte iber'ſch Waſſer driben,
Da griß de Rudelſtädter Lieben!

Digitized by Google

Ne Geständniß.

Für 4 stimmigen Männerchor.

Dem hochverehrten Dichter zu seinem 66. Geburtstage gewidmet.

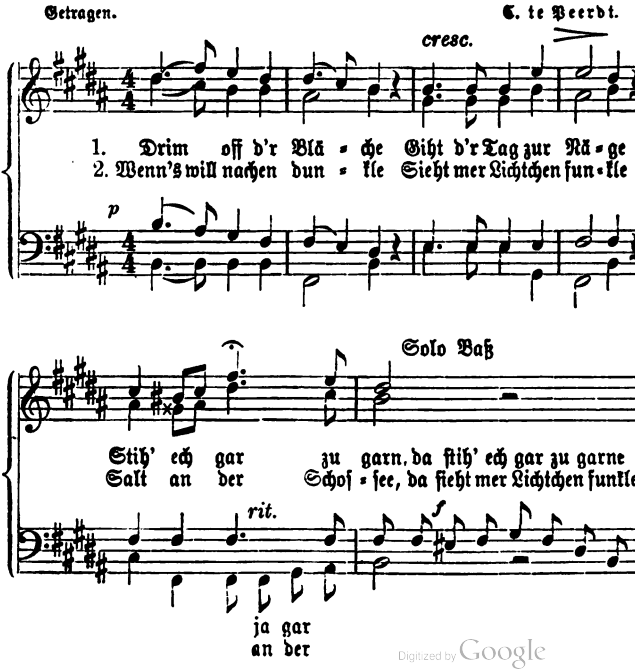

Digitized by Google

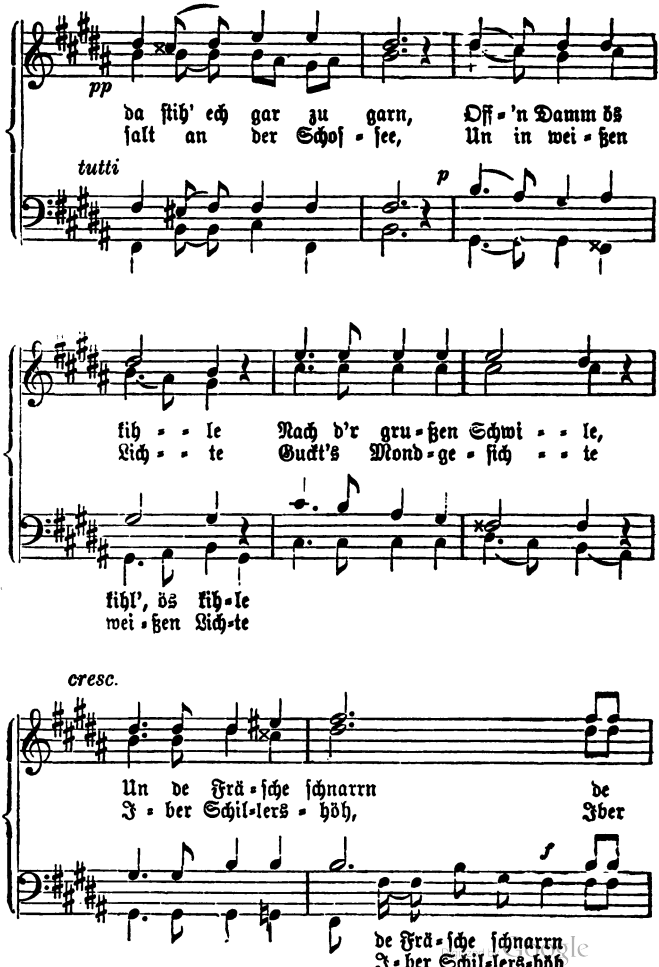
pp
da stih' ech gar zu garn, Off-'n Damm ös
falt an der Schof-fee, Un in wei-ßen
tutti
p
kih - - le Nach d'r gru-ßen Schwi - - le,
Lich - - te Guckt's Mond-ge-fich - - te
kihl', ös kih-le
wei-ßen Lich-te
cresc.
Un de Frä-fche fchnarrn de
I-ber Schil-lers-höh, Iber
f
de Frä-fche fchnarrn
I-ber Schil-lers-höh

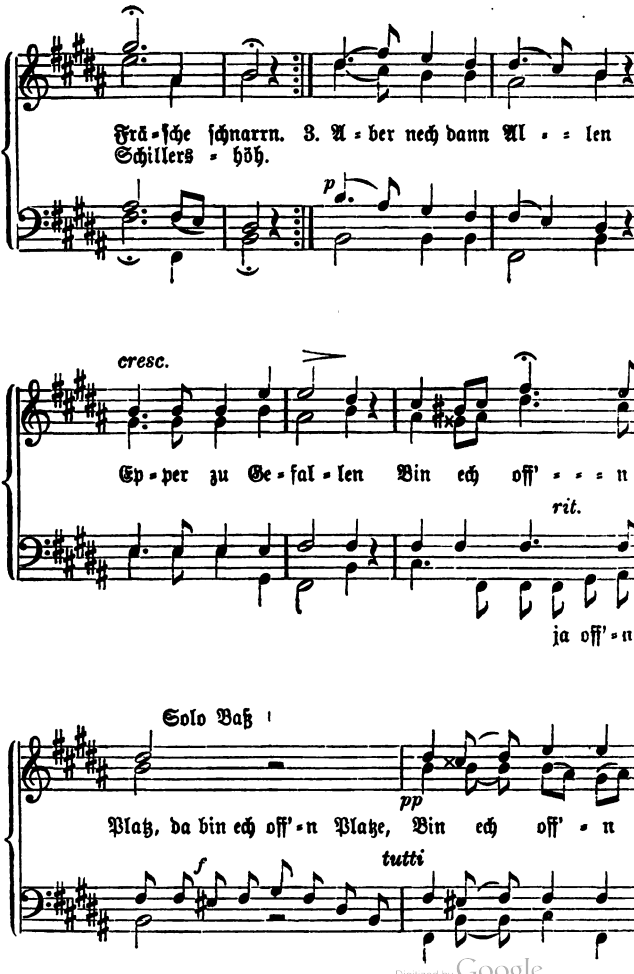

Digitized by Google

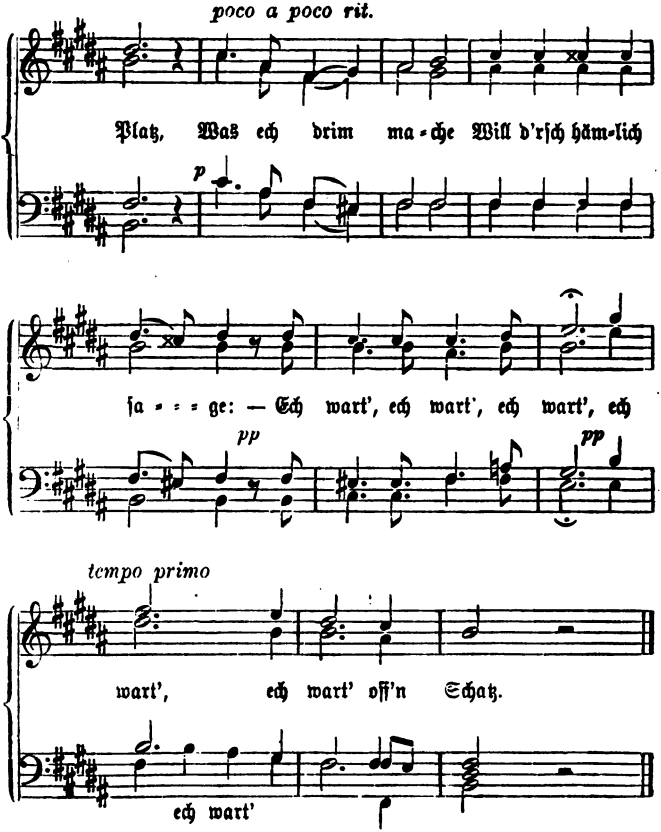

Digitized by Google

Kämwieh.

Allegro. Anton Sommer.

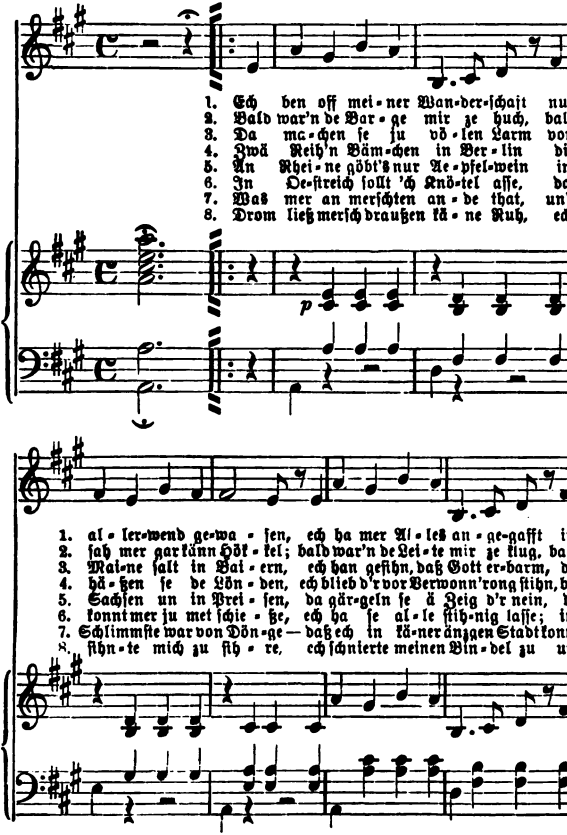

Digitized by Google

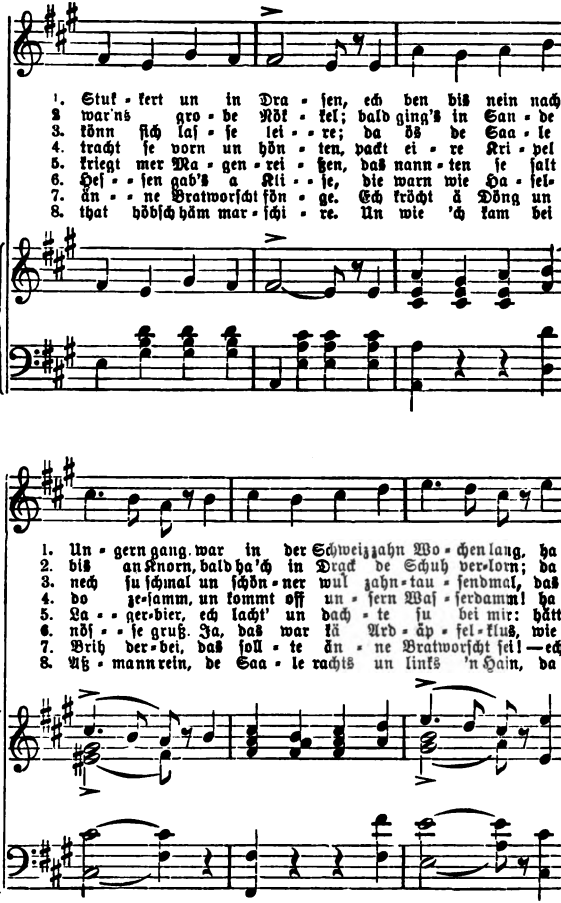

Digitized by Google

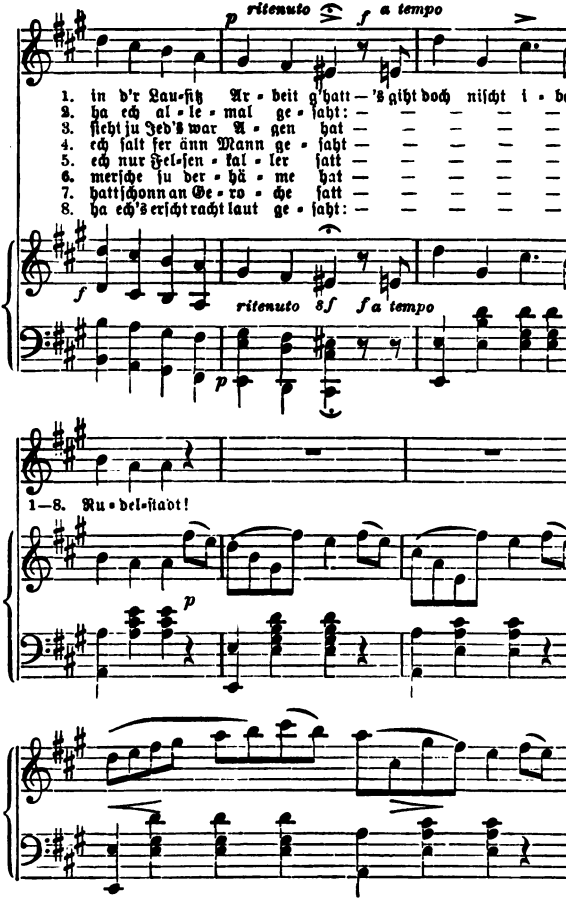
ritenuto
a tempo
1. in d'r Lau-sitz Ar-beit g'hatt — 's giht doch nischt i-ber
2. ha ech al-le-mal ge-saht: — — — — —
3. sieht ju Jeb'ls war A-gen hat — — — — —
4. ech salt fer änn Mann ge-saht — — — — —
5. ech nur Fel-sen-kal-ler satt — — — — —
6. mersche ju der-hä-me hat — — — — —
7. hattschonn an Ge-ro-che satt — — — — —
8. ha ech's erscht racht laut ge-saht: — — — — —
ritenuto
a tempo
1—8. Ru-bel-stadt!

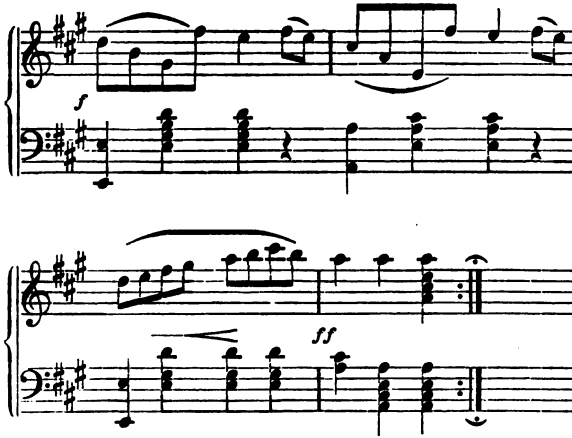

Digitized by Google

Alphabetisches Register

des zweiten Bandes.

№		Seite
48.	Aberglabe, unser	119
168.	Abschied	363
97.	Ae Barenführer	241
29.	Ae Freind von d'r „Naturheilkunde"	81
38.	Ae Garicht	99
134.	Aegenthimlichkäten, unsre berachtigten	311
110.	Ae Glicklicher	271
6.	Ae Jagdabenteier	15
10.	Ae Koffeeklatsch	28
26.	Ae Labelasser	74
139.	Ae Nekrolog	321
7.	Aenne Batschwaster	17
67.	Aenne Lection	169
158.	Aenne Rattzia	354
23.	Aenne Teischung	69
34.	Ae paar Stöckchen von 'n alten Knorpel	91
39.	Ae Pachvogel	104
2.	Ae Pfingstheiligabend	4
167.	Ae Riffel	370
112.	Ae Röckblick	273
41.	Ae Schlaukopf	109
148.	Ae Steiergaricht	337
21.	Ae Stottermöchel	66
140.	Ae Trost	323

Digitized by Google

No.		Seite
135.	Ae Vogelschießstöckchen	313
28.	An de Rudelstädter	78
30.	An de Wattermacher	83
171.	Anfrage	375
156.	An 6. Juni	351
	An 'n Laser	96
146.	Arntezeit	334
131.	Ar ös da	305
173.	Auflösungen der „Rathsel“	389
27.	Aus d'r Grußmötterzeit	75
111.	Aussicht, gute	272
162.	Awies	362
14.	Bamblithe, de	51
164.	Bei d'r grußen Zöhlung	364
145.	Bei d'r Sonnwende	333
121.	Bierprobe, de alte	286
128.	Bornweihe, änne	299
132.	Choleur'sch un Phlegmat'sch	306
5.	De Feierliste	13
104.	D'r Dachs hat's gut	259
150.	Drei Dotzend Vergleiche	340
98.	D'r Flurzug	244
63.	Drihnig	158
53.	D'r Sänger	131
93.	D'r Zarnsche Eremitte	230
142.	Einladung	326
168.	Endlich	371
154.	Erhört	347
59.	Erkannt	149
64.	Familjenläsche	160
56.	Fastnachtsspaß	140
60.	Fastgruß zu'n 9. August 1875	150
138.	Folkrich un Dietrich	319
79.	Fortschrött	198

Digitized by Google

№		Seite
143.	Fortschrötte, unsre	328
161.	Frage, zo'r Lösung der oriental'schen	360
80.	Flugzeit	200
130.	Frihlingsseifzer	303
45.	Frötze, d'r gelehrte	114
109.	Frihlingserfahrung	270
88.	Frihlingsklage	214
89.	Frihlingslust	215
153.	Gänsegeschichte, änne	344
12.	Gardreitersch Rickchen	40
54.	Gäste, berihmte	135
62.	Geburtstag, d'r erschte	155
91.	Gemätsche	217
76.	Geschichte, änne domme	191
85.	Geschichte von 'n alten Tudtengraber Horks	207
170.	Glick zu	373
13.	Grund, d'r röcht'ge	49
95.	Guck onger dich	238
96.	Guck über dich	240
116.	Gutes und Schlimmes	278
25.	Hectors Abschied	72
52.	Hengelbach, von 'n alten	127
99.	Herbstanfang	250
57.	Jahresarnte, 'n armen Könnern ihre	142
108.	Ja sonst	268
107.	Iber'sch Tanzen	263
149.	In August	339
65.	In d'r Erre	163
81.	In Gewittere	202
36.	In Herbste	95
74.	In Mai	185
68.	In Thrane	171
113.	Juni	274
75.	Kapelliste, ä gepraßter	187

Digitized by Google

No.		Seite
42.	Karl, ä guter	111
11.	Kommerzjenrath, d'r alte	33
105.	Könnerjammer	261
106.	Könnerjubel	262
50.	Könner und Narren reden de Wahrhät	125
17.	Kreiztragern, änne	56
90.	Laßt's bei'n Alten	216
44.	Leichenschmaus	113
141.	Lochstudje, änne	324
125.	Luft, warme	293
159.	Makamen des Hariri, neu aufgefundene	355
58.	Maß, neies	147
15.	Mädchen, das aus d'r Fremde	53
66.	Meigler, d'r kläne	166
22.	Merkwerdiges aus Rudelstadt	68
122	Mißverständniß	288
137.	Motter Natur	317
86.	Nach Neijork zu'n 23. Juli 1876	209
33.	Nachruf an den Storchthurm	89
120.	Nachruf	285
174.	Nachwort	396
61.	Neijahr 1876	152
87.	Neijahr 1877	212
129.	Nischt war'sch	302
78.	Noch ämal ä erschter Geburtstag	195
115.	Offgewärmt	276
155.	Orthegraphie, de neie	349
46.	Partie off d'r Kegelbahn	115
126.	Pfingstliedchen	295
69.	Plage, änne neie	174
114.	Plunderstaat	275
165.	Rath, ä guter	366
47. 83.	Rathsel	118 205

Digitized by Google

№		Seite
172.	Rathsel	276
144.	Rawuschky	330
4. 18.	Redensarten	11 60
49.	Reden, zwä von alten Mäſter Thimian	123
32.	Reſignation	87
70.	Ruthkappchen	176
77.	Schlomperliedchen	193
40. 55.	Schwalben	107 138
37.	Seelenwanderung	97
35.	Sei Packtchen träht ä Jedes	98
101.	Sieg, a ä deitſcher	253
124.	Siegfried, von 'n gehörnten	291
82.	Simmrich, d'r alte	203
166.	's muß ſei	368
8.	's ös nech Alles merre ſu, wie ſonſt	21
9. 123.	Sperlinge	25 289
16.	Spötzbubentreie	55
20.	Staare, de	63
24.	Telegraphenanſicht, änne	71
1.	Thäl, 's beſte	1
147.	Thierfabel, änne Rudelſtädter	335
19.	Tronk, ä narrſcher	61
102.	Vergangnes	255
51.	Vergleich, ä narrſcher	126
117.	Verſchönnerung	281
100.	Verteljahr, das reiche	251
31.	Voſſens Luwiſe	85
71.	Vor fuffz'g Jahren	177
92.	Vorwort zun achten Bändchen	229
118.	Vorwort	283
73.	Waldpartie	180

Digitized by Google

A 536

Nr.		Seite
119.	Warnung, änne	284
94.	Was änn nech alles argere kann	235
169.	Was racht ös	372
133.	Werthschaftspoletik, de rachte	308
43.	Widder was Neies	112
84.	Wie lange dauert de Ewigkät	206
3.	Wie 's hieß, de Wald giht onger	8
103.	Wie werd's	257
151.	Willkommen	342
152.	Winterprobe	343
157.	Wollmark, unser	352
72.	Wort, ä dorchschlagendes	179
136.	Zu'n 11. Juni 1879	316
160.	Zu'n 13. August	358
127.	Zwä Mötter zu änn Könne	297

Als besondere Beigabe enthält die Gesammtausgabe die Compositionen der Lieder „Ae Geständniß" Nr. 116, Bd. 1, und „Hämwieh" Nr. 14, Bd. 1, Componist te Peerdt, für vierstimmigen Gesang.

Digitized by Google

Digitized by Google

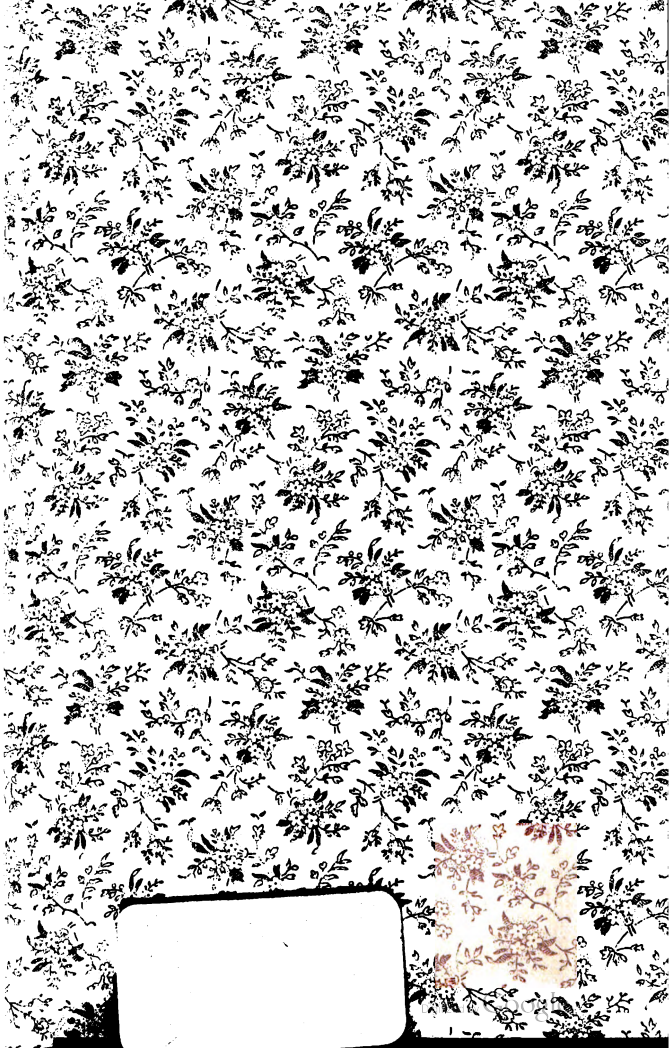

Widener Library
3 2044 100 913 292